工商晚報

THE KUNG SHEUNG EVENING NEWS

督印及承印：工商日報有限公司
香港灣仔分域街十八號

各部電話：編輯部、採訪部、營業部、廣告部、社長室、總編輯室、經理室、秘書室、中區辦事處
七三〇七〇六　七二〇六二七　七二三四九二　七三九三〇七　七三〇七〇八　七一七二八二　七一四八五四　七一七二式二　七一七二六一　七一七二叄二　二式五四九五　二式一式三八

電報掛號二〇七五五　郵箱六二號

新聞紙：一零一六四號
出紙兩張售價壹毫

尼克遜搏殺 陸空攻入柬

【華盛頓卅日美聯社電】尼克遜總統於星期四晚宣佈：美國地面部隊會奉他的命令，攻擊柬埔寨境內二十哩的一個共軍基地營。

尼克遜在電台和電視廣播說：他的命令，將掀起爭端，但他仍將會堅守這項命令，就算會只成爲一任總統之職，也要如此。

他指出：「這並不是侵犯柬埔寨，」盟軍發動攻勢的地區，都是完全被北越軍和越共所佔據的，我們的目的，並非在於佔據該等地區，當敵軍被逐出這些邊境地帶，而他們的軍事供應又被摧毀後，我們便會撤軍。」

這些由美國軍官指揮和南越軍協助的攻勢，於格林威治時間星期四日晚十一時（香港時間今晨七時），即尼克遜發表演說之前兩小時展開，在此之前一小時，尼克遜曾與國會中的民主黨及共和黨領袖會談，討論這項決策。

一位拒絕透露姓名的官方人士說：數千名南越軍曾參與該項行動。

他說：預料該項行動會歷時六星期至兩個月。

該位官員說：該項新行動，將不會影響尼克遜於四月二十日在電視宣佈於一九七一年五月前至少撤出十五萬名美軍的計劃。

尼克遜說：「我已作出結論，現時採取行動的時機已到，因爲過去十天內的共軍行動，顯然使到現時駐南越美軍的生命陷於危險，而且已對我們撤出十五萬美軍後，尚留在南越的人士，造成不能接納的危險。」

尼克遜說他有三個抉擇：第一，就是置之不理；第二，供應軍援給柬埔寨；第三，「直接介入禍亂中心」。在宣佈這事時，他選擇了第三項。他說：「今晚，美軍和南越軍將進攻南越幾個共黨軍事行動的總部，這個主要的控制中心，多年來一直被北越軍和越共所佔據，這樣嚴重地侵犯柬埔寨的中立。「我們採取這項行動，目的不在於把戰事擴大至柬埔寨，但目的在於結束越戰，和贏得我們所期望的正義勝利。」

尼克遜所指的區域是柬埔寨的「魚鈎區」，它位於西貢西北五十哩和柬埔寨「鸚鵡嘴區」內。

尼克遜堅決地說：「……我寧願祇是造一任總統，都不願使美國成爲二等強國，和得到我國在二百九十年歷史中的第一次戰敗，來成爲兩任總統。」

【西貢一日美聯社、合眾國際社電】美軍B五二型轟炸機於星期五日轟炸柬埔寨境內二十哩的共軍「最高總司令部」，這是這種龐大空中堡壘在柬埔寨境內出動的第一次。

軍事發言人說：美國與南越的地面部隊，於星期五日早晨攻入柬埔寨一個地區，該地區在西貢的西北六十七英里，正在越南共軍總部的邊緣。

對於該項行動，美國駐越南總司令阿布蘭斯將軍的發言人們不肯作詳細說明。他們說：尼克遜總統所發表的聲明，業已作了解釋。據尼氏在華盛頓所作演說，是項攻擊已自今日早晨七時（西貢時間——格林威治時間二十三時）開始。

柬埔寨軍同時出動 對越共展開掃蕩戰

【金邊一日合眾國際社電】柬埔寨軍於星期四日在貢石市開動自動武器和無後座力步槍，跟在市場、佛寺和民居中匪藏的越共狙擊者發生激戰。貢石是一個海港，有五千名居民。合眾國際社記者從現場報告：政府軍已堅定地控制該市，而且正設法「加強」計劃，來掃蕩「一連越共軍」，他們是兩營於星期二日進攻該市的共軍的殿後隊伍。

指揮該項行動的指南度准將告記者說：在兩天的戰鬥中，有五十至六十名越共被殲，共餘十四名越共於星期四日被俘，柬埔寨軍的傷亡，則被描述爲輕微。

【金邊三十日法新社電】當南越軍在美軍飛機和顧問協同下，向柬埔寨東部地區內的共軍基地推進之際，越共今日向柬埔寨之南部大施壓力。

同時，柬國政府否認官方曾獲悉約六萬五千名南越軍和僱傭兵，大舉進入柬國展開戰鬥行動這事。新聞部通知記者說他們不能打擾新聞部員來答覆他們的問題。但一位軍事發言人說，他由新聞報導獲悉盟軍的攻勢。該發言人說，他所獲悉的唯一軍事行動是由柬國部隊發動的。他又說，柬埔寨意圖保持中立，因此不能容許與外國部隊展開聯合行動的可能性。

該位發言人在一項記者招待會席上說：「我並不認爲柬埔寨——一個中立政府能夠接受外國的干涉。」

但此間觀察家認爲，盟軍大舉攻擊越共東翼，可能是阻止越共急速突入柬埔寨境內的唯一途徑。他們指出，參與戰綫行動的南越軍數日前比整支柬埔寨陸軍還多，而且有較多裝備和空軍的支持。

白宮否認侵犯柬國中立 蘇俄立刻發出嚴重警告

【華盛頓三十日路透社、美聯社電】白宮發言人今天告訴國會領袖說：美國在柬埔寨的支援行動，是一項短期性的攻勢，而且將不會導致一場新越戰。該來有簽署的備忘錄說：「這並非是一個導致柬埔寨陷入『越戰局面』的長時期『流沙』行動，這是我們在越戰的攻擊行動的重要部份。」

國會領袖們將於今晚在電視和電台廣播之前，接獲該份文件。尼氏將解釋派遣顧問和以空襲來支持南越軍進入柬埔寨的原因。

它聲言：「祇有總統才掌握有關該處局勢的所有事實，他一定要以他認爲是對我們的國家和部隊最有利的事，來採取行動。」

該份備忘錄爭辯：「敵軍在柬埔寨發形地區內行動，可能會破壞南越的戰事，影響美國繼續撤出越南的能力，以及使美軍受到敵軍的公開側翼攻勢。」

它說：越共和北越軍曾於發動攻勢後，從容越過邊界，沒有被追擊之虞。

它聲言：南越軍和美軍的努力，是掃蕩敵軍，這樣，將挽救美軍生命。

雖然美國已在柬埔寨境內進行軍事行動，尼克遜政府否認它曾侵犯該國的中立，而且它仍然尊重它現時的邊界內的主權。

但國務院官員說：自從錫漢諾克於本年三月十八日被推翻以來，局勢已有所轉變。自從那時起，例如現時南越軍和美軍正在進行軍事行動的柴楨省，已成爲無人地帶，其中大部份地區，是被共軍所控制的。

美國當局指出：在錫漢諾克統治下，四萬至六萬名北越軍和越共，利用柬埔寨領土，一如他們自己的領土一樣。但現時在「鸚鵡嘴」的柴楨省內，祇有首府尚在政府控制之下，該省的其餘地區，已成爲無人地帶。

國務院發言人麥克羅斯基重新保證美國尊重柬埔寨中立和它的領土邊界的政策仍然有效。同時，當被問及美國和南越軍「攻入」柬埔寨領土，是否可能改變這項政策，麥氏拒絕置評。

麥氏又拒絕透露柬埔寨是否已同意盟軍軍事行動進展。

【莫斯科一日路透社電】今日清晨蘇俄發出警告說：「美國在柬埔寨所採取的軍事行動，勢將導致中南半島及整個東南亞的情勢的進一步混亂。」

由蘇俄官方通訊社「塔斯社」所發表的聲明說：對於此事，美國應負全責。

【聯合國三十日路透社電】英國今天重新籲請召開一項國際性會議，來解決中南半島危機，和「使國際監管委員會」在柬埔寨重新活動。

【香港一日路透社電】中共「新華社」今日說：被罷黜柬埔寨元首錫漢諾克指摘印尼計劃主辦柬埔寨問題的亞洲暨太平洋會議。

美國股市暴跌 香港亦受影響

【本報訊】本港證券市場對於美國華爾街之暴跌風潮，反應十分安定。縱如香港證券交易所發言人稱：重則輕微壓抑，或并無任何戲劇化之表現。

本港證券經紀人稱：「余不以爲吾人十分關切紐約所發生之情形。自然有輕微之心理影響，且如係暴跌，當會打擊香人。但香人欣然我行我素。事實上此係好事，因美國市場如繁榮，香港之資金勢必被吸去。」

該經紀人稱，如香港經濟受損則股份自然亦會受影響。但渠不以爲目前對此有許多認真談論。

一位香港銀行家稱，不會有任何立即衝擊，但從長遠而言則難以逆料。在一九二九——三〇年時，香港市場曾受美國不景之嚴重打擊，渠以爲港市價格減會微降。

但美國股份經紀人則謂華爾街之市勢，會影響香港。但此種影響係南方面者，如美國市價回升，則香港亦然。

本港股票市場昨日買賣仍盛。恒生銀行指數，香港證券交易所之股價作爲一七八點五八，比星期三日不過低一點六，遠東證券交易所之指數，昨日爲一七八點六四，比前日低二點二二。但午後市價已開始回升。

婦人被控誤殺親夫 今受審獲輕判簽保

【本報訊】一名中年婦人，被控謀殺親夫罪，後改控誤殺，今晨在高等法院受審，被告認罪，結果法官判被告簽保二百元及守行爲二年。

被告黃詠珍，五十一歲，住油蔴地廟街二百四十一號二樓，原被控在本年二月十一日在九龍地區謀殺其夫林炳坤（五十四歲），後改控誤殺。被告由沈澄大律師代表認罪。

據主控官稱：死者林炳坤，爲被告之夫，兩人結婚已達卅年。死者生前爲樓宇文員，而被告則在夜總會當管埸員。死者與被告共有子女七人。

死者在六個月前因病失業，家境困苦，夫婦因而常生爭吵。在案發當日上午七時，兩人又起爭吵，被告隨手拿起一錘，向死者打了幾錘。死者重傷，在送院途中斃命。被告隨即向警署自首。

據被告辯護律師稱：被告曾多次想自殺。

黃竹坑車禍 雪糕車翻低

【本報訊】港島黃竹坑香島道一五五地段力強橡膠廠有限公司門口，今晨發生一宗嚴重交通失事，一部雪糕車與工務局的兩部貨車相撞後翻側，車內司機受傷後被送入醫院救治。

據悉：今晨九時十五分左右，一輛編號AN九零一四的芬蘭雪糕公司的小型雪糕車，正尾隨工務局路渠務部的一輛編號AE九一七零貨車之後，沿香島道向香港仔警署方面行駛時，面前突然失去控制，與迎面而來的另一部編號AB六五六七號的工務局車猛烈相撞，然後再向左擠向滿載泥的AE九一七〇號貨車，結果該雪糕車失去重心，全車向右翻側，司機及車上兩名隨車工人均能爬出車外，而司機蔡永勝則手部輕傷，後被送院救治。

黃竹坑今晨車禍，一輛雪糕貨車撞甩車門後，再與另一泥車相撞，然後翻側於路中的現場。

今日天氣

【本報訊】據天文台預測今日午間及黃昏：吹和緩東南風，密雲，港口有霧。

今日上午十時，天文台錄得室外溫度爲攝氏廿三度，濕度爲百分之九十一。

深水埗一塑膠廠 今凌晨三級大火 焚燒一小時‧損失數十萬

【本報訊】深水埗通洲街一間塑膠廠，今日凌晨發生一宗三級大火，經近百名消防員努力灌救後，火勢終被控制，但全廠已遭損毀。據初步估計，損失超過六十萬元，幸無人傷亡。

據悉：該宗大火發生於今晨五時卅分左右，現場是通洲街一〇五九號至一〇六一號五樓的開明塑膠廠，該工廠目前生產塑膠玩具。火警發生時，據說有十餘名工人在廠內度宿，但首先發現火警的是四樓德成塑膠工廠的工人。當時該工廠工人首先發現有煙及火光由五樓冒出，立刻通知在五樓開明塑膠廠內度宿的工人，該等工人被驚醒後，即匆忙由太平梯逃去，並致電報警。

警方聞訊，迅即知會消防事務處，派出消防車十五輛及八十餘名消防員到場灌救。經消防員近一小時的努力灌救後，至六時三十分左右，始將火勢控制，至七時許始完全撲滅。

事後消防人員即進入現場進行調查失火原因，及協助廠方調查損失。據初步調查結果，相信該宗火警是由於電線爆裂所引起。

小評 從私校停辦問題談起

一位高級教育官員前日證實，本港去年有九十三間私立學校停辦。他指出私校停辦的原因雖是多方面的，但主因是未能善待教員，以致水準下降，失去學生，失去收入，最後就無法維持下去。

這位教育官的說話，的是一針見血之論，也道盡了那些開「學店」者的醜惡嘴臉。

很多私校教員，做的是最沉重的工作，而所得卻是「可恥的待遇」。對於教育圈中這種可恥的現象，主管當局似乎並無善策。

有人曾經建議教育當局，規定私校教員最低的待遇標準。這看來似是可行的辦法，但看深一層，任何人不能保證那些剝削者沒有其取巧之道；何況，本港尚未有規定最低工資的法律，那末，上述的建議似乎又於法無據。

我們認爲，一些學店「執笠」，固然是「應有此報」。但港九目前仍然有很多基礎薄弱，設備不全的「學店」存在，這顯然反映出當局在發展教育方面仍然不夠，在擴充學額和師資訓練方面，實有待加強。

女騎師參加「打吡」賽 看「海潯」能否奪錦標

美國女騎師嘉林蒂撫摸名駒「海潯」的鼻子，她將於五月二日在路易維爾市騎此名駒，參加肯德基州「打吡」賽。如果該駒勝出的話，則這將是女騎師贏得「打吡」賽的首次。（合眾國際無綫電傳真）

美大學生激烈暴動

【俄亥俄州‧哥倫布三十日法新社電】警察和國民警衛軍於今天再與俄亥俄州立大學內示威的學生發生衝突。

自昨晚以來，警察和國民警衛軍經已與示威學生一直對抗，當時五十多人（其中包括廿八名警察在內）在校內所發生的激烈暴動中受傷，另三百名示威被捕。

警察於今天施放催淚彈，當時有二千名學生行至大學中心，對警察昨天干預表示抗議。

警方已架設起木製障止學生佔據大學的行政大樓，而且槍上刺刀的國民警衛軍在各處建築物佈防。

（上圖）戴上防毒面具，持着配有刺刀的步槍的美國國民防衛軍，於四月三十日在俄亥俄州立大學校園發生的暴動中，與學生衝突，他們背後的煙幕是催淚瓦斯。（合眾國際社無綫電傳真）

（右上圖）美國國民警衛軍於四月三十日在哥倫布市，俄亥俄州立大學校園發生的暴動中，用槍托搶擊學生。在此兩天來的暴動中，約有三百多人被捕和七十三人受傷。

（右圖）當俄亥俄州立大學校園於四月三十日發生第二天暴動時，一名女學生步過戴着防毒面具的武裝國民警衛軍面前。（合眾國際社無綫電傳真）

新到

新造 蓬萊白米

每斤八毫

最富營養‧好煮好食

售價特平！

零沽批發一律歡迎

台灣民生物產有限公司

總店：九龍彌敦道100號‧東英大廈

枝店：九龍荔枝角道22號‧東興大廈

香港英皇道135－143號‧民衆大厦

本公司訂於一九七零年五月二日（星期六）上午十時正開始營業代客買賣股票忠誠服務 尚祈新知舊雨不吝賜顧無任歡迎特此 謹告

遠東交易所第89號會員

順利証券投資公司

地址：九龍彌敦道一零零號東英大廈一一九室

電話：K六八三七五五　K六六三七五二　K六六八一八六

市場：H二四四七二九

邵西郵 錢選立 謹啓

韓國休戰線有衝突 平壤指美軍攻哨站

以重武器發射逾萬子彈

【東京一日美聯社電】北韓星期五說：「美軍於星期三向非武裝地帶中段的一個北韓軍哨站，以重武器發射超過一萬發子彈。」

北韓官方的通訊社說：「北韓陸軍哨兵猛力開火還擊，使該等侵略者付出應付的代價」。

該項在此間收聽的北韓通訊，並未有說明是否有任何共軍受傷。

該駐漢城發言人又說：美軍從四月廿九日晚上十一時起向金蘇邦（譯音）山，繼續開火射擊達一小時。

【漢城卅日合衆國際社電】據官稱：南韓軍隊與北韓入侵者，星期三下午與星期四早上沿韓國休戰線進行兩次戰鬥。三名入侵者被擊斃。兩次事件中，南韓軍有一人受傷。

司令部說：在分隔南北韓的非軍事區進行槍戰後，入侵者即逃返北韓領土。

司令部又說：在衝突現場曾獲共黨一挺輕機關槍，多枚手榴彈及其他武器。

第二次戰爭發生於星期四上午十二時十分，當時南韓軍發現三名入侵者在漢城北四十哩的永川。司令部一名發言人說：經一小時槍戰後，所有三名入侵者均被擊斃。

蘇否認派機師參戰

柯錫金向英致中東照會 倫敦努力阻止衝突擴大

【聯合國三十日美聯社電】蘇聯駐聯合國大使馬立克於星期四說：「外傳蘇俄的飛機師替埃及政府駕駛飛機一事，莫斯科已正式予以否認。」

上述話是該蘇俄的聯合國首席代表受記者質詢「以色列的報告是否可靠」時所說。那時馬立克剛與聯合國秘書長宇丹舉行了半小時的會議步出來，在匆忙作了上述聲明，便乘車走了。

「目前我們尚未有事實証明，以接受以色列這一項聲明。如果將來有事實證明，那我們就要對之作一個新的局勢看了。」

【倫敦三十日法新社電】此間權威人士說：蘇聯總理柯錫金業已就中東問題向威爾遜首相發出一份照會。

在此之前，公佈說：威爾遜首相今日在外交部接見蘇聯大使史米諾夫斯基。這些人士說：他是遞柯錫金的照會。

這是今年來，柯錫金發給倫敦的第二份通告。

【倫敦三十日法新社電】外相史超域今日告下院：英國必須繼續努力阻制中東的衝突，但在目前情形之下，是項努力將限於四強會談的骨幹之內，而不將之提交聯合國安全理事會。

上述話是史超域答覆工黨後座議員與威爾的質詢時所說。奧氏請求政府，把蘇俄的「直接干預」中東案提交聯合安全理事會，因該事「威脅了世界和平」。

史超域說了好幾次，他說：蘇聯飛機師的參與及其在軍事行動一事，英政府迄未接獲証實該消息的情報。

他說：蘇聯飛機師參加阿聯共和國已有相當時期，這早已不是一項秘密。值得研究的就是我們對以色列所謂「行動的任務」作何解釋。

並說：我們並不曾有過情報，說蘇聯的人員已在以色列境內，或在其佔領區內參加任何工作。

史氏說：英國政府曾發以色列官方的聲明，並曾引起不安。

最後史氏作結論說：

四千美軍隊應付 新哈芬可能暴動

【華盛頓三十日路透社電】美國政府今日下令四千名降傘部隊和海軍陸戰隊，準備應付明日在新哈芬舉行的黑豹黨集會可能發生的暴亂。

國防部發言人說：部隊是空運往新哈芬軍營的，作為一項預防措施。

國防部公佈說：「如果是需要的話，聯邦軍隊可出動協助地方當局。」

檢察官米瑙在康乃狄格州長狄曾西的請求下，命令部隊出動。

狄曾西說：預料有數以千計的示威者由耶魯大學校園集結至新哈芬，支持黑豹黨。

埃揚言深入西奈 攻擊以軍一炮壘

特拉維揭穿「西洋鏡」

【開羅三十日路透社電】今晚埃及派遣了一隊步兵越過蘇彝士運河，作了一次發言人所謂「自一九六七年以色列佔領了西奈半島以來最深入的攻擊。」

據該埃及軍方發言人說：在夜幕及炮火的掩護下，埃及軍以排山倒海之勢，攻了以色列在蘇斯美利尼之東的炮壘，擊毀了敵方九架坦克與裝甲車，殺死了數十名以色列兵士。

埃及方面死了三人，傷了九人。

並說：當以空軍越過運河作反擊時，被埃及軍擊落了一架以色列噴射機，並傷了其另一架。

【特拉維三十日路透社電】埃及今日宣稱曾向以色列邊境作自一九六七年戰事以來，最大規模和最深入的地面進擊，但以色列方面則描述這次進擊為虎頭蛇尾的滴流式進攻。

一位開羅軍方發言人說：一營埃及步兵，在午夜前渡過蘇彝士運河，並於破曉返防前，沿一條長達二十五公里的敵方防線攻擊，造成大量破壞和傷亡。

美衆院否決 反飛彈系統

指花錢且增武器競賽

【華盛頓三十日美聯社電】有關爲着無此需要而耗費過多，且又增加美蘇的武器競賽的理由，而進行阻止裝置「保衞」式反飛彈系統的努力，於星期四在衆議院中被擊敗。

有關從二十億二千四百萬美元軍事武器授權法案中，削減六億六千零四十萬美元供作「保衞」式反飛彈系統的採購的一項法案，已遭受初步投票的一百卌一票對八十五票的反對。

除去年所批准的兩個飛彈基地外有關削減二億零三十萬美元「保衞」式反飛彈擴充法案，將於今年稍後時間受到審議。

據說如一絲不掛 可消除性愛緊張

【加州長堤四月卅日美聯社電】兩名社會學家曾脫去衣服，在八年間訪問天體主義者大約二千六百人，這兩名社會學家說：一絲不掛會消去不少緊張和對性愛的好奇心。

他們同時發現：若干天體主義者必須穿上若干衣服，才能使配偶與家人歡喜。

從事這項調查工作的，是長堤加州州立學院婚姻和性愛研究中心的主任哈特曼以其助手費第安太太。他們曾跟一隊名天體主義者合著一本書，名叫「天體主義者的社會」。按這本書已在幾週前由紐約市的鼎冠出版公司出版。

費第安太太說：被訪問的天體主義者中，自從在變成天體主義者後性交次數增多者佔百分之廿五，堅言沒有改變的佔百分之五十八；說是有所減少的佔百分之四。其餘百分之十三則拒絕對此點作答。

北越共黨頭目 抵平展開活動

【倫敦卅日合衆國際社電】星期四日外交界消息說：北越共黨書記黎筍現正尋求北平的更多援助，與中共領袖檢討東南亞戰爭升級問題。

在與蘇聯領袖會晤十天後飛往北平的黎筍，業已獲得克姆林宮的新的支持保証。

探悉：他在尋求北平的進一步支持和援助，並企圖安撫毛派政權對河內過份傾向莫斯科的恐懼。

英政府同意擴大 對男人絕育手術

【倫敦三十日路透社電】英國政府於今天同意依照英國的自由化國民健康服務計劃，來擴大男人絕育手術。

社會服務部長莫洛斯曼對國會說：政府已認可該項手術（輸精管切除術）可以爲替丈夫或妻子方面的健康起見而加以進行。

衞生服務方面的醫生們以前祗能依照男子的醫學上利益起見而這樣做而已。

莫洛斯曼又說：自然需要丈夫和妻子的同意。此外還補充說：外科醫生將會決定應對這些手術應給予這種優先。

社會服務部長亦表示：政府刻正考慮依照衞生計劃來擴大家計劃便利的其他方法。

蔣經國離日 今午抵台北

【東京一日合衆國際社電】中華民國副行政院長蔣經國於星期五離開東京返回台北，事前他曾與日本保守黨政府的官員舉行歷時一天的會議。

蔣氏於星期五上午九時十分乘搭一架中華航空公司的噴射客機離開東京國際機場返國。他所乘的班機將於星期五下午十二時零五分抵達台北。

蔣氏在他的非官式訪問東京期間，曾經與日本首相佐藤榮作會晤。

蔣氏是於星期三晚在官式訪問美國後抵達日本的。他在進入紐約一間酒店發表一篇演說時，曾遭刺客開槍行刺，幸而未中。結果有兩名台籍青年當場被捕。

中南半島共黨 幾大頭目會議 周恩來會參加

【巴黎一日合衆國際社電】河內和越共官員星期四說：中共「總理」周恩來於上週末飛往參加中南半島的左翼和共黨領袖所舉行的「高峯」會議。來保証北平對於他們的反美戰線的完全支持。

那些共黨官員在第六十五次巴黎和談中透露上述消息，事前河內談判代表阮明維（譯音）稱：「柬埔寨政權在美國支持下，對柬埔寨人民進行新一輪的攻擊。」

河內和越共官員在中南半島共黨高峯會議的最後宴會中，周恩來抵達時向他頻呼，作為他們「建立一條對美作戰的共同聯合陣線」的一項重大步驟。」

該項在一個仍屬秘密的地點舉行的高峯會議由被罷黜的柬埔寨國家元首西哈努克親王，寮共「領袖」以及北越總理范文同等人參加。

因坐纜車失事影響神經 變爲對性放誕不羈女人

法庭判償五萬美元

【舊金山四月卅日合衆國際社電】在此間一法庭中，陪審員於今天議定使女子西克絲應得賠償金五萬美元。

西克絲廿九歲，前爲主日學教員。她的律師說：一九六四年，舊金山的一輛纜車在上山時出事，失去控制，像脫韁野馬似地向山下奔去，結果與一根電燈柱子相撞，使她的精神遭受影響，一變而爲性生活放誕不羈的人。

西克絲曾向法庭提出狀子，控告舊金山市政府及其交通管理機構，要求賠償五十萬美元。陪審員（八女四男）在討論八小時後，議定西克絲應該獲得賠償五萬美元。在陪審員商討期間，有兩人主張使西克絲獲得賠償卅萬元。

西克絲的律師李維斯說：他可能就西克絲獲得的賠償額代西克絲進行上訴，因爲五萬美元的賠償額，祇及她所要求的十分之一而已。但是，李氏讚揚上項裁定爲司法方面的突破行動，因已樹立對精神創傷判予賠償原則。

西克絲前在法庭中說：在一九六四年乘坐纜車出事之後，她一變而爲蕩娃，性慾衝動無法克制，先後曾跟一百多名男子發生肉體關係。

陪審員在今天作出裁定時，西克絲不在法庭裡面，她的律師李維斯後來說：她對陪審員的裁定感到愉快。

李維斯說：「此項裁定牽涉的原則是：意外事故引起的精神病態，如今可以認爲比失去一條腿子還要來得嚴重。我們如能突破困難，証明精神創傷也是創傷，則等於有了進步。」

李維斯說：本案難於審判，因爲案子有引人發笑的成分。他說：「要使陪審員對本案認眞加以考慮，乃是難事。」

查理斯王子訪問老農

圖示威爾斯親王查理斯皇子於在咯地千耶愛德華農場訪問七十八歲的老農愛德華時，抓頭搔耳。他將於五月五日以訪員身份出現一間英國獨立電視公司。（合衆國際社無線電傳眞）

勞資獲協議 日鐵路工人今恢復工作

各大城市交通一度陷於癱瘓

【東京一日合衆國際社電】日本十一間私營鐵路公司於星期四恢復他們的服務，他們的罷工已在東京和其他大城市區中心，引起交通癱瘓超過十小時。

政府官員估計：日本各大城市（包括一九七零年世界博覽會舉行地的大阪市在內）的一千三百多萬月票使用人，已因罷工而受到影響。

該項於星期四晨四時三十分發動的罷工，已於下午三時取消。因勞資雙方已達成了加薪八千八百五十日圓（伸約港幣一百五十元）的折衷數字。工會要求加薪一萬五千日圓（伸約港幣二百五十二元）而資方則願增六千二百日圓（伸約港幣一百零八元）。

所有私營火車和地底鐵路都已在星期四下午四時恢復服務，這是在下午下班忽忙時間前兩小時恢復的。

本港股市行情

五月一日上午行情報價

股票名稱	最高成價	最低成價	成交股數
滙豐銀行	一五〇	一四七	二、五四〇
凱聯	一三·六	一三·四	三四、五〇〇
會德豐	一一·八	一一·六	七、〇〇〇
永高酒店	一五·九	一五·五	四、五〇〇
九龍倉	二四	二三·五	三、二〇〇
黃埔船塢	八九	八七	三、七〇〇
太古船塢	五三	五二	三、二〇〇
城市酒店	二九·六	二九·二	二〇、〇〇〇
置地公司	八八	八六	六、七〇〇
巴富利士	二九		五〇〇
信託公司（除淨）	一·四七五	一·四二五	一三五、〇〇〇
電車公司	一四	一三·六	九、〇〇〇
油蔴地小輪	五八	五七	五、六〇〇
九龍電燈	三〇	二九·一	一三、〇〇〇
香港電燈	二二·八	二二·三	一三、〇〇〇
電話公司	三七	三六·二五	一九、〇〇〇
煤氣公司	一三·七		九、〇〇〇
和記（優先股）	一二六		二、〇〇〇
和記企業	二〇·四	二〇	二六、〇〇〇
青洲英坭	三四·五	三四·二五	二、〇〇〇
生力啤酒	六七·五	六七	二、九〇〇
香港飛機工程（除息）	六·四	六·三五	一六、〇〇〇
置地股權	二八·五	二八·一	一一、五〇〇
聯合企業	九·五		一〇、〇〇〇
國際太平洋証券	七·九	七·八五	三二、五〇〇
南聯	一五		六、〇〇〇
南豐	六·九五	六·六五	四〇、七五〇

上午成交總額：八、〇四〇、〇〇〇元正

遠東証券交易所上午股市行情報價

股票名稱	最高成價	最低成價	成交股數
滙豐銀行	一五〇	一四八	一、〇四〇
半島酒店	一五·八	一五·六	四、〇〇〇
黃埔船塢	八九·五	八七	一、二〇〇
均益倉	三六		二、〇〇〇
城市酒店	二九·四		一、〇〇〇
置地公司	八七·五	八六·五	二、六〇〇
南[illegible]公司	二·六七五	二·四二五	一二〇、〇〇〇
電車公司	一四	一三·七	六、五〇〇
	一三·六	一三·四	二〇、〇〇〇
太古船塢	一五·五		二、〇〇〇
油蔴地小輪	五八		八〇〇
九龍電燈	二九·八	二九·三	九、五〇〇
香港電燈	二二·八	二二·四	一、一〇〇
電話公司	三七	三六·二五	一六、五〇〇
青洲英坭	三五·二五	三四·七五	一、八〇〇
連卡佛	四九		五〇〇
橡膠信託	一〇·四	一〇·一	四、〇〇〇
隆豐投資	六·九五	六·七	三一、五〇〇
南聯	一五		一、五〇〇
大酒店	六四		五〇〇
九龍巴士	三六		八〇〇
[illegible]	一六		四〇〇

皇都 今天獻映 美華公司發行
龍虎雄風
槍戰 打鬥 搏殺 火藥氣味
英俊武俠巨星：孟甘穆利活 繼「臥虎藏龍」後 最佳傑作！
槍戰犀利！打鬥兇狠
MONTGOMERY WOOD The Magnificent Dual TECHNICOLOR TECHNISCOPE

國泰機構出品忠勇俠義激烈打鬥鉅片
新都 樂都 域多利 金華 金舞台 新國 金陵 金星（下期加入）
昨滿今天續映
THE KING'S SWORD
監製：朱國良 製片：楊曼怡
明朝秘史 奇詭情秘
忠肝義胆壯士千秋 俠骨柔腸美人如玉
導演：屠光啟
趙雷・秦祥林・唐沁・朱牧・江山 領銜主演
張揚・張斌 客串主演

京都 大華 金冠 今天獻映
英國藝術 蘇珊佐芝 傑作
查理布朗士・曼杜華利 主演
現代少女情懷大膽揭秘！
TWINKY
難禁玉女心

東城 樂宮
第十六天
一睇再睇・機會不再
小妹離港在即 願與君再見一面
芬妮
開門見山 係人皆知
浮凸七彩 片上中文
初睇粗枝大葉 再睇愛到入骨
FANNY HILL
瑞典電影 蕩女
人之初・性本善 性不滿 立立亂
成人電影 兒童不宜

太平 後天正場起映
海底寶城
海底眞景 壯闊絕倫

國寶 只映兩天 今天一五場
八步追魂
榮堅公司繼「麒麟寨」後 又一部百萬金元巨製！
絕頂輕功 奸人喪胆
陳思思 一年一度驚人傑作

東方 凱聲 今天獻映五場 加開十二點半 明後天五場
當代一雙青春偶像
「畢業生」男主角 德斯汀荷夫曼
「魔鬼怪嬰」女主角 美雅霏花
攜手合演傑作 霍士公司出品 藝術經典巨片
最新時代的愛情故事！
JOHN AND MARY
相逢何必曾相識
最放縱的男女 最美妙的人生

FALLEN PETALS
邵氏出品 必屬佳片
國民 龍城 美麗宮
台灣外景 分外迷人
三院今天獻映
落花時節
滿眼櫻花似火紅 年年此日最憶君
張美瑤・柯俊雄 領銜主演
潘壘 導演
國民明晚午夜場映十二金錢鏢
SHAW SCOPE

特別獻映 五月二日 週末午夜場！
神秘電影
明晚十一點半光映一場
SHAW SCOPE

陳厚名作紀念週
各院每天輪流獻映
翡翠 今午五場 夜場 星月爭輝 陳厚・丁紅 主演
荷李活 今日加午夜六場 黛綠年華 陳厚・胡燕妮 主演
娛樂 五場 香江花月夜 陳厚・何莉莉 主演
倫敦 五場 小雲雀 陳厚・鄭佩佩 主演
明聲 五場 拜倒石榴裙 陳厚・丁紅 主演
國際 五場 金門 四場 裸屍痕 陳厚・丁佩 主演
黃金 四場 亞洲 五場 何日君再來 陳厚・胡燕妮 主演
眞光 永華 四場 心花朶朶開 陳厚・于倩 主演

麗斯 今天四場映 家財百萬 和路狄士尼大喜劇 七彩中文字幕
明早十二點半 苦海七離

百樂門 最後今天 賽車群英會
明天正場 七彩 百萬金

環球 今天四場獻映 海底寶城

明晚午夜場 樂聲 新聲 國華 聯邦 龍城 郭南宏 監製 七彩

百樂 今天四場 小翠
H 702412

因事業成功失去第一次婚姻
茱莉安德絲 再婚樂洋洋

（圖為茱莉安德絲與洛克遜在「情人莉莉」中）

●薛虹

成為世界第一流的女星以前，茱莉安德絲曾經走過一段很長的而且艱苦的道路，現在她已經成名了，卻仍然要很大的努力去保持她的地位，原因是在這幾年中，興起了不少新進的女星，也要得到茱莉同樣的成就。

回溯到今日光芒萬丈，似乎很難想像她在十二歲的時候，祇是一個小小的歌唱家，那時候，一個倫敦綜合劇經理人，請茱莉到百老匯演出一個音樂劇。茱莉初時有點害怕，因為她不願意離開英國的家，到美國生活兩年之久，於是她便向父親徵求意見，她的父親對她說：「你一定要面對現實和抓緊機會，才能順利走上成功之路，這是個難得的機會，再者，如果這音樂劇演出不太成功，你便可以一兩個月回英國，然而無論成功或失敗，你的身價名氣，一定的提高了。」於是茱莉鼓足勇氣，離鄉別井，到美國去。而這個嘗試，成了茱莉事業的轉捩點，從此，茱莉的進展一日千里，先是成為戲劇的舞台劇演員，繼而成為一流電影明星，更因演「歡樂滿人間」被選為影后，一連兩年，是全美國最受歡迎的女明星。

然而一點十分可惜的，茱莉的事業成功，卻造成了她婚姻的失敗，她和東尼和頓卻離婚了，她和東尼本來是很相配的，兩人是青梅竹馬的愛侶，有共同的嗜好，祇是茱莉成名以後，常常留在好萊塢，而東尼卻因為工作關係，必須在歐洲，於是，兩人的距離愈來愈遠，而終於成分手的結局。

和東尼分手後，茱莉對這段已經維持了六年的婚姻的失敗，感到十分傷心，但她的工作把她的空虛填滿了，而她的小女兒姬蒂和她作伴，也使她增加不少的歡樂。之後茱莉曾經和不少男仕交往，而不少大明星，大富豪，都曾經向她展開熱烈追求，可是茱莉卻沒有接受。

茱莉安德絲的最新作品，是「情人莉莉」，這是一部間諜特務片，故事的背景是大戰時代，茱莉的角色是一個以歌星為掩護的德國女間諜，對這個雙重身份的角色，茱莉覺得十分有趣，而該片也使她發揮她更精湛的演技。而和她合演的，正是著名的洛克遜，但是，茱莉安德絲特別喜歡「情人莉莉」這部片，是另外有一個很重要的原因，她和該片的製片兼導演愛德華士因演該片而互相愛上了，而且在該片後，愛德華士更成了茱莉的小女兒姬蒂的爸爸，因此，「情人莉莉」可以說是為茱莉安德絲繫上了紅線呢！

現，茱莉的臉上，常常都帶着甜蜜的笑容，她和愛德華士經常都在一起，茱莉決定要好好補償她在上一次婚姻中的損失，她更表示她要為丈夫多生幾個孩子，茱莉一向著重家庭幸福；對孩子尤為喜愛，她幻想自己的家就像她的名作「仙樂飄飄處處聞」一樣，整天無憂無慮的和小孩子在一起。

由於心情特別好，茱莉近來對慈善事業十分關心，她常常到孤兒院或老人院去探問老人和小孩子，更是十分熱心公益，她常常樂於參加慈善表演或演唱，而茱莉這樣做完全不是為了揚名，很多時候，她甚至不喜歡記者們替她事宣傳，可見茱莉仁厚待人，自然處處受歡迎，她的前途，也是可以通行無阻了。

娛樂圈

秦祥林談愛 應爭取主動

據講：國泰小生秦祥林，英俊多金，是國泰影重視的小生之一，故女孩子們都喜歡與他在一起。

人家是男追女，秦祥林可是女孩子自來追求他的，不過，他很重視事業，暫時仍無意思談戀愛，儘管他父親多麼渴望抱孫，秦祥林仍然表示，待他的事業基礎打穩了後，再談婚姻。

秦祥林的事業，的確是相當得意，國泰開戲越多，他拍戲更多，目前正拍幾組戲，剛完成的便有「壯士血」、「我愛莎莎」、「異鄉客」、「浪子之歌」等。

事業心重，是男子本份事，但以事論事，如果秦祥林總是給女孩子追求，德理認為有不妥之處。

原因是如果給女孩子追求，等于女孩子作主動，這豈不是說秦祥林有失男子之儀表，沒有男子的氣度？

一貫來，追求之道，必定是男追女，儘管女的喜歡到了不得，也要想辦法，使男的作主動，這一來可以保持女性之莊重，其次，也可以看到男子的氣魄。

因此，除非秦祥林在這個時候，真的不想談戀愛，要真的在事業上打基礎，否則，無論如何？對異性方面，一定要爭取主動，才表現出英俊而又有男子氣概也。

●徐德理●

竹鳳

加租．減租或租平

三個月來，二十多間學校關門，有人指為係因加租被迫遷所致。

去年九十二間學校執笠，一百八十三間開張。如果執笠的因為加租，開張的可能係減租，或租平了。

加價與加長路程

八號A巴士，原由柴灣至北角收費二角，今後將東展至新廈街，西展至中環，全程收費三角。

人人祇說它加價，但不說它加長路程。怪事。

電腦如果有幾分人性

交通當局將利用電腦系統協助管制交通。如果電腦係具有幾分人性的話，行人就可以避免在行進間的車輛中逃過馬路。

薛家燕有意演國片 苗嘉麗躭心纖瘦

目前，苗嘉麗夜夜穿著華麗的歌衫，從九龍寓所渡海到北角的麗宮酒樓去獻唱，她擅唱歐西流行曲及抒情的時代曲，每晚，都有一大群顧曲周郎依時入座捧場。

苗嘉麗對自己瘦削的體態，曾表示憂慮，她曾笑語娛記曰：「要是有什麼吃下去使會增肥的良方，我是甘願付出高價去求取的。」顯然地，她對自己過份苗條的體態，隱藏過一些擔心之情。

前幾天，苗嘉麗不幸患上一場感冒，所以，她出門時必然攜備一件夾著皮毛的中褸。經過小心調治，她已告康復了。

苗嘉麗為了獻歌，每晚都要車往返一趟，為此，她有個未成熟的計劃，擬把香閨遷港島，可免渡海之苦。

過去，苗嘉麗也曾居於太平山下，可是，為了入廠拍戲，也就搬去九龍，而今，片事闌珊，入廠拍片機會，少之又少，因此，她又興搬家之想矣。

以苗嘉麗年來入息豐富而觀，她大可購買大屋一所，作為久居之計，而她卻不作此想，可能另有長遠謀圖也。

自從南紅加盟麗的電視為基本藝員之後，日昨，又傳薛家燕亦將步其後塵，在薛家燕為粵片圈剛剛時紅的女星，本有錦綉的大好前程，只惜粵片市場不景，致令薛家燕空負好身手，未能盡展所長，殊為令人婉惜者。

早在去年聖誕節前後，麗的當局就曾通過一位影星，向薛家燕遊說加入，奈何當時，薛家燕片約頗多，忙得未暇詳細考慮。

薛家燕能歌能舞，走紅星馬，受到當地青年觀衆的瘋狂捧場，她瀟灑的唱腔，也被爭睹一空，頓成年青人的青春偶像，返港後，一直拍片未有稍停，由於星馬的反應，薛家燕的「身價」暴漲了好幾倍，製片人多好「跟紅頂白」，雖然是片酬漲了，仍然片約紛至沓來，使薛家燕忙得以片廠為家。

自蕭芳芳、陳寶珠又飛往美國，蕭妮陸續息影之後，女角，已十居其九，由薛家燕擔當。

前些時，圈中傳出，薛家燕亦有意赴台拍國片去，此訊一經傳播，本港製片人，馬上又替她拍國片，幾個劇本，因與她所長不大符合而被推辭不拍。薛家燕欲改演國片，第一部片殊為重要，非嚴加選擇不可，為此，不惜把多部粵片之約推掉了。

以今天情況而看問題，薛家燕如不拍粵片的話，因為，理應做個順水人情，投入麗的電視發展一番，粵片的開拍，已顯然銳減了。

●康濤●

影星公司拘頸 終必和氣生財
邵氏不易放棄金霏

金霏目前仍在台灣，是拍另一間公司的影片，據說是邵氏同意外借的。

這位女星，據說也是在和邵氏鬧意見，似乎有合約不改，不肯回來之感。

邵氏會否和她改合約？自前是難以預料，但邵氏對旗下演員，除非認為留之無用，否則，是絕對不會輕輕放過的。

這是事實可以看到，前些時，楊帆不是留在台灣和邵氏鬧意見嗎？結果，楊帆也還是返回來，聽候吩咐的為邵氏效勞。

現在，楊帆在台灣所拍之片，便是由邵氏支持童月娟拍的，女主角是邢慧。

王羽滿以為可以離開邵氏了，結果邵氏不肯放人。如今，王羽是不能為外間拍戲，除非邵氏另有改變方法。

金霏當日返台，是邵氏派她前往，拍邵氏在台所開的武俠片「蕭十一郎」，此片的導演是徐增宏，另一位女主角是邢慧。

這套片，拍了一段很長時間，此片完成之後，接着又拍一套與別人合作之外，才借給現在的公司，開拍另一套戲。

所知，邵氏負責人曾與金霏磋過頭，當然是談合約事，看情形，金霏也會像楊帆一般，好好地再為邵氏效勞。

就以舒佩佩來說，月前何嘗不是和邵氏鬧意見，結果她仍然續約。電影圈中，影星和公司鬧意見，是常見之事。

金霏在邵氏好幾年，先後也拍過好幾套片，未上映的。也有兩套，以邵氏現在用人之際，如果她不鬧情緒，可以肯定，在邵氏她是大有機會的。

馮輔

基斯杜化鍾士 被稱新占士甸
「特務萬花筒」主角

溫斯杜化鍾士的名字，目前在歐美影壇，好比是平地一聲雷，大受年青影迷瘋狂崇拜，特別是那些占士甸迷，他們彷彿尋回失去的偶像，重新有了寄托。

溫斯杜化鍾士在美國田納西州誕生，現在不過是廿五歲，雖然是年紀輕輕，但由於三歲時喪母，使他的童年生活，在寂寞和孤獨中渡過。

鍾氏之能夠在影壇竄紅，完全是因為他的外型與氣質，是現代憤怒青年的典型，他比過去的占士甸更英俊壯健，比阿倫狄龍，更有剛氣。

所以：「齊代哥醫生」一片的製片人卓博司，替哥倫比亞公司拍攝「特務萬花筒」之時，毫不放鬆地選上鍾士担演劇中的男主角。

「特務萬花筒」，是講述一個流浪英國的波蘭青年，被國際間諜集團所利用，偷入東德，救濟一份秘密文件，可憐這個無知青年，歷盡危險，結果與情人雙雙死於亂槍之下。

這是一個現代的悲劇人物，也是許多鐵幕國家流亡青年的縮影。基斯杜化鍾士把這個人物，演得深刻動人。此片合演者有兩位美麗年青女星，她們是琵雅狄芝瑪和新紮的英國小妖精蘇珊佐芝。她倆在劇中有大膽的暴露。

圖：基斯杜化鍾士與琵雅狄芝瑪，在「特務萬花筒」中，演一對流浪青年的戀人，雙雙死於亂槍之下。

「女俠賣人頭」主角 焦姣是百萬女星

青春紅星焦姣和英俊小生陳亮合作的古裝武俠新片「女俠賣人頭」，大家都知道這是邵氏公司出品的電影，同時又是名導演鄭昌和繼「千面魔女」後又一部力作。

「女俠賣人頭」，演員陣容很堅強，除上述焦姣、陳亮擔任本片男女主角外，還有魏平澳、潘愛倫，性格巨星井淼、王俠、高鳴、沈勞、陳燕燕、康華、樊梅生、鄭雷等，配合得十分理想。

焦姣投入邵氏已好幾個年頭了，初時，她擔任的多是配角，不過，她擔任的戲雖然少，但卻都有非常突出的表現，予觀衆極深刻的印象，她的演技，備受各方面所讚賞，及後，她演出的「獨臂刀」，更成為影迷所喜愛的偶像，繼之，她又演出「大刺客」、「獨臂刀王」、「女俠黑蝴蝶」等片，前三部賣座均突破港幣百萬元大關，於是，焦姣也成為「百萬女星」了。

在「女俠賣人頭」中，焦姣飾演的是生長於森林家庭中的獨女，練得一身好武藝，以故不免事事任性，她是[illegible]的女兒，生得[illegible]玉貌，品性多情。

人海萬花筒 連圖故事

（二）有一天，這幫野心家不約而同在一間露天咖啡室會晤了，他們碰見一名探測石油的實業家，他告訴其他的野心家說，發現巴黎地氏蘊藏大量石油。

國泰兩新人
王棵體重三百餘磅 李嘉茜是有刺玫瑰

影圈動態

國泰有意大展拳腳，今年拍片多過舊年，故此前些時派人到台灣去，物色新人。

最近，已經有兩位不同類型的人物，來港報到：一是重凡三百餘磅的巨無霸王棵，屬於硬派小生；一是靚女李嘉茜。

王棵與王琛並無親屬關係，來港後，儼然成為本港最夠噸位的性格演員，以演員來說，除非能自認敵鄉，大有拍馬都追唔上。王棵人極謙虛，相信於片場中，使有好感，不過，熟識她的林[illegible]地卻說：「這個小妞，可不簡單，是個電影界罕有人材，甜中帶刺，如果不小心，很容易便上當的，像她這麼一位長有正派人物臉孔，而能夠演反派戲的人，確是很少見的人材。」

這位美麗的姑娘，早期是國聯的基本演員，後來脫離了國聯，間中在一些影片中客串，屬於玩票性質，林[illegible]地對她的了解很深。

李嘉茜來港之後，公司負責人與及導演對這位女星極為欣賞，朱牧亦非常喜歡，如未他日前試鏡的兩位新人中，尚未分出高下。則「雲姑」祖角做大小姐的角色可能起用李嘉茜了。不過，有人提議國泰宣傳部，為李嘉茜另外起一個藝名，因為李嘉茜這三個字用廣東話來說，與「你架勢」相同，可能引起人們的誤會，而且，轉換一個新的環境，用一個新的藝名，也是很好的事情，因為，李嘉茜前此的片運，並不很亨通，如能於一改藝名之後，片運開，則相信她亦不會反對的。

「丹麥春情」 除丹麥芝士、丹麥啤酒外，丹麥也拍出了：「丹麥春情」，是以少年男女的愛情生活為中心，為人父母者，實應加以注意。

七先生
打錯護花人
龍公作

電視花絮

狄娜患病醫院小住 龐黎暫代節目主持

狄娜因患病進入醫院醫治，她為麗的主持的「狄娜與我」節目，目前播映，由龐碧雲、黎婉玲暫代主持，過程進行頗為順利。

昨晚節目進行的當兒，狄娜曾致電向觀衆致意，在電話中，狄娜除表示歉意外，還說本星期日的「狄娜與我」播映時，她一定要親自主持。

狄娜遣派人帶一封信及兩束鮮花送與龐碧雲和黎婉玲表示謝意，龐碧雲、黎婉玲當衆開讀狄娜的來信，信內除向觀衆多謝關心外，並感激兩人代她主持節目。編導鄭義持在節目中並特別播放歌曲「祝福」，狄娜早日康復出院。

「難禁玉女心」連圖故事

（二）英國富家女婷姬（蘇珊佐芝），年方十六，已經長得亭亭玉立，婷姬生性大膽，更是春心難禁，一日，婷姬遇上了一名英國黃色小說作家史葛（查理士布朗臣），立刻被他的風采傾倒，於是毫不猶疑，兩人當即好事，以後，婷姬更日日逃學，與史葛盡情歡娛。

影城動態

凌波演壞女人 施思脫穎而出

凌波，在黃梅調熱潮過去之後，隨着武俠片的興起，也穿上了戎裝，以英雄的身份，在銀幕上出現。

凌波在「血符門」裡，飾演一名獨臂女俠，飾得是英武與豪爽，打身手之矯捷。

凌波是一位優秀的演員，一是演技派的演員。

在「火拼胭脂坡」裡，凌波要和她的金演合作，這是件使萬千影迷矚目的大事。「火拼胭脂坡」裡的凌波，居然是個壞女人，勢必要引起好一陣子的騷動。

目前，凌波正在台灣。這一次飛返祖國，不是為了領獎，不是為了參加甚麼活動，更不是為了觀光、遊覽，而是為了工作，純粹為了工作。

「啞巴與新娘」要在台灣拍攝，凌波是女主角，是個溫婉而又秀麗的新娘子。影片的導演岳楓選中了山明水秀的台灣為外景地點。凌波要拋掉繁華都市，拋掉正在風行的頭巾，在台灣的鄉間，為拍這套片而忙碌。

這套片，接近完成了，換言之，短期內，凌波便會返回來香港。

施思才十七歲，距離十八歲的一朵花還有漫長的一年。

施思不怕年紀小，以她的努力，她的銀色事業，必能如日中天。不說未來，今日的施思，已是片場中的大忙人！施思得過多次民族舞蹈冠軍，這是她在台灣的事，也是大家都熟知的事，到了香港，施思仍然避免不了舞蹈，這是施思本人也深感意外的。

在進邵氏影城報到的頭一個月份裡，施思接到了一個劇本：「血符門」，要跟「亞洲影后」凌波合作演出的武俠片，除了打鬥外，當然是必須着古裝登場了。

「血符門」還沒有拍完，「鍾馗娘子」又告開拍，這次施思合作的對象不是凌波，而是鄭佩佩。

「鍾馗娘子」仍是武俠片，施思的武功高一層，可以算得上是武林高手。為此，邵氏對這位女星，有意力捧，給她發展的機會不少。

●羅金●

放大鏡

麻雀牌九樂甚 何莉莉有賭可以不拍拖

「鳳飛飛」是高寶樹第一部執導的片子，她於這部片開拍以來，工作便陷進了極度的緊張中。每一天在片場裡的工作，便超過了十小時。

雖然工作時間很長，但是高寶樹的情緒卻是極為高漲，工作也極為認真落力。因為每一個演員與她有一定的交情，在拍攝時便顯的份外的落力了。

王俠接連幾天，都是趕着拍兩部片。而他對於「鳳飛飛」的演出，也是極為落力，準時。就是有時候他沒有片子拍，也會到影棚去逛逛，看看其他友好如何去演出，這一份的關懷，也夠使初次執導的高寶樹成功。

何莉莉跟高寶樹談得來，現在她們倆常常在一起，除了拍戲之外，還做個空閒幾圈麻雀牌，把緊張的情緒鬆弛一下。

雖然是趙世光與何莉莉拍拖的如火如荼，但是何莉莉這個女孩子的性格跟一些女明星不同，她想到什麼就做。而且也極為坦白。對於賭檯上的各種玩意，她無一不精，無一不喜歡，跟她一談到了賭經，她便眉飛色舞了。

很多女明星在接受記者的訪問，談到了她們所喜歡的玩意上，興趣上，都是千篇一律地回答說：「看電影、跟朋友談天、逛百貨公司、自己設計時裝、讀文藝小說。」獨是公式化的回答，卻沒有一個敢於承認說：吃東西是她們最感興趣的事。

所以，何莉莉的敢於說：「我最喜歡拍拖，賭錢。如果是有得賭，可以不去拍拖了。」

至於推牌九，打沙蟹，搓麻雀，總賭的時間越長就越是感興趣。據說，何莉莉的麻雀癮非常大，而牌九技術尤其精，下注也極豪。

只要是沒有片拍，何莉莉深深地認為最有趣的娛樂，不是到夜總會去跳舞，而是在賭檯上消磨一天。

過去的一年多來，邵氏公司的宣傳工作是停頓了下來，使影片的宣傳聲勢弱了下。現在邵氏重視起這個問題，認為宣傳工作做得好，是有助於片的賣座。而一部片的賣座又能使公司的聲勢壯大了。

所以，於週末上映的午夜場的「神秘電影」，和這部電影所舉辦的有獎遊戲，便是開展宣傳攻勢的第一環，也是一種新構想。

雖然是這部「神秘電影」沒說明是什麼片子，誰導誰演，但從「貼士」中已可窺知了。

●竹玲●

利舞臺·海運·紐約·大世界·麗宮·皇宮·皇后·文華·國華·總統·快樂·樂聲·新聲·金陵·華盛·金國·寶聲
新都·樂都·域多利·金華·新舞台·國賓

今天三場 龍樓鳳血 琴妮 慧珠 主演

五場請早 邪術奇觀

今天四場 金剛鎖龍會 PAINT YOUR WAGON
今天五場 武俠巨片 冰谷魔女 陳思思 張冲 主演

今天獻映 虎狼兄弟爭霸戰

今天四場獻映 哥倫比亞七彩鉅片 特務萬花筒 基斯杜化鍾士 琵雅狄芝瑪 主演

今天三院聯映 國泰出品七彩武俠巨片 壯士血 趙雷 秦祥林 唐沁 朱牧 江山 主演
今天四場 重慶一號 關山 張小燕

全錢今天五場 國泰出品史詩愛國故事巨片 壯士血 趙雷 秦祥林 唐沁 江山
國賓五場 八步追魂 陳思思

麗都·麗華·國賓·民樂·仙樂·廣聲·京華·皇宮·東城·樂宮·聯邦·新華·豪華·皇都·百樂·京都·大華·金冠·東方·凱聲

狂滿！全錢五場 一封情報百萬兵 李麗華 關山 萬香亭 歐威 張永祥

狂滿請早 日日五場 冰谷魔女 陳思思 張冲 領銜主演

第六天 無期映多 蕩女芬妮
下期獻映 人海萬花筒

狂滿今明五場續映 鍾士甸 戴安娜 碧嘉 主演

今天獻映 龍虎雄風

最後五場 文藝巨片 淚的小花

即日盛大獻映 難禁玉女心 查理士布朗臣 合演

今天五場 相逢何必曾相識 德丁夫 荷斯曼 美雅 花露 攜手合演
明天早場 相逢何必曾相識

中環新塡地六月拍賣 吸引買家甚衆
料成交價創一億五千萬元紀錄

【本報訊】中環新塡地之酒店地，據傳，除海外人士外，本港有四個財團競投，故預料成交價將創一億五千萬元之紀錄。

去年尖沙咀地王之成交價爲一億三千萬元，但該地比六月一日開投之五萬三千方呎爲小。

有消息說，相信三大酒店集團將參加競投外，在附近擁有大廈之地產商亦會參加。

政府公地及測量局之官員稱，有相當海外人士對該地有興趣，曾向該局探詢。同時，該局已收到若干競投人士之接洽。

中區新塡地之地段將於六月一日（星期一）下午二時卅分在大會堂音樂廳拍賣。該地段係在干諾道中對開之處，位於天星小輪碼頭停車場之西，面積五萬三千方呎。賣地條件，規定該地之用途爲可以作非工業發展，包括酒店在內，其底價爲五千三百萬元。

政府發言人請各界注意付款優待條件，即買價可分期十年付款，免收利息。如在該地建築酒店，發展商有權取得建築條例賦予酒店樓宇所施行之優待辦法。

香港酒店同業商會主席當賀稱，該地段宜於設酒店，旅客由機場經隧道至酒店，祇需十二至十八分鐘。如此地佳，因港島中區，在一下午六時後，便一片冷靜。

霍德相信此地所處之地價，比尖沙咀地王多，以其面臨美麗海港，且面積較大。

但一位華人地產發展商則認爲雖值錢，但不如尖沙咀地王之……

警方對港澳輪炒票黃牛 願採取行動但尚無權力
最近就此事向律政署有所諮詢

【本報訊】警察對於港澳輪船之炒票黃牛，極願採取行動，但目前卻無此權力。

發言人稱，目前並無法例使炒澳門船票係屬違法者。

發言人指出，警方關心中環新塡地之澳門碼頭黃牛活動，最近已向律政署就此事有所諮詢。

發言人進一步指出，在過去兩週間未接獲居民投訴。

工團聯合總會 祝五一勞動節

【本報訊】港九工團聯合總會屬下各工團，今天下午二時在勞工大廈禮堂，聯合慶祝五一勞動節大會。港九工團聯合總會荃灣區各工會，假荃灣青山道百盛大酒樓舉行。各工會分別懸旗誌慶熱烈紀念，各行業多於是日休假參加慶祝大會。

各工團聯合慶祝五一勞動節大會由集發、同德、肉行、平樂、九市報販、電車、海員、酒樓、餐室、飛鵬等爲主席團，儀式隆重莊嚴。大會主席團主席黃耀錦將在大會致詞。

荃灣區大會於是日下午七時舉行，由插荃張德五、陳向榮、李球、金屬周金發、賀建生、高德斯、絲綫錢文軒、陳獻、唐銳時、靴鞋練逵強、吳炎、報販伍學燊、自由人士石清泉、劉誠高任主席團，錢文軒爲主席團主席，張德五報告史略，會後有粵曲音樂助興，並在百盛酒家聚餐聯歡。

英貿易團 後日訪港

【本報訊】來自格拉斯哥商會的十五人代表團，在該會現任主席麥拉倫先生領導之下，將於五月三日至十日訪問本港。

這代表多種工業的貿易團，係過去十三個月來訪港英國貿易團中，第五個來自英國主要商會之團體。它們的產品，包括有電子器材、工廠溫度控制設備、自動機械設備、塑膠製造機械、玩具、纖子、工業樹膠製品、蘇格蘭威士忌酒、女莊衣着及羅布等。

麥拉倫先生爲蒲治麥拉倫公司主席，亦爲英國機場管理局副主席及全國出口委員會之一份子。

三院慶祝百週年 宴新聞界報告會務
六月舉行游藝大會

【本報訊】東華三院在近兩三年內所進行各項龐大建設工作，計劃需耗資二千四百餘萬元，因此該院將定於本年六月廿五日在大會堂音樂廳舉行百週年紀念慈善游藝大會，爲該院籌募建設費用。

此項消息乃三院主席李東海在昨晚舉行之東華三院百週年紀念歡宴港九新聞界電台及電視界友好宴會中，向二百餘名嘉賓代表所宣佈。

前日下午六時，三院主席李東海，首總理黃乾亨、簡日垍、楊鍚禹……

原料價及工資增加 影響電筒訂價提高
近年電筒外銷未如理想

由於原料價格上漲及工資增加的影響，香港一部份電筒廠透過洋行向海外各地寄出的報價單，單價調整提高，平均提高百分之二十，預料新訂單不久可到港。

據洋行人士透露：近日一部份電筒廠向海外各地寄出的鐵殼電筒及鋁殼電筒，單價均調高提高，平均提高百分之十，原因是白鐵片及鋁片價格近數月來「再上漲」，且因工資增加的影響，港製電筒成本增重，若非把單價調整，實在不合化算。現時，除了幾家大廠自行軋製鋁片作原料之外，大多數電筒都要購入鋁片及鐵片作原料。由於日本及歐美的原料供應阻滯，訂價亦高，一般中型電筒廠已接入訂單購入白鐵片及鋁片製造電筒，已無利可圖，希望單價調整後，新訂單順利到港，方能把目前的局面改變。

近年港製電筒出口外銷發展未如理想，去年出口貨值六千四百八十萬元，祇比前增加百分之四點八。由於東南亞各地均自行設廠製造電筒，港製電筒去銷星洲、馬來亞、泰國、南越、柬埔寨、菲律賓、印尼等，一年比一年減少。故此港製電筒出口以美國、英國、西德爲主，但他們所需的電筒，除了手提電池燈增加較爲明顯之外，普通的手電筒增加不大，有些電筒廠近年已兼製其他小五金日用品及玩具，以代替原有的電筒來發展。

現時各屬金屬原料，價格相屬高昂，尤以白鐵片、鋅鐵片、鋁片、膏銅片、紅銅片、不銹鋼片等供應最爲緊絀。英國鍍錫大威士白鐵片二百磅庄每箱一百零一元，英國電鍍大威士白鐵片二百磅庄每箱八十三元。日本鉛水鋅片廿四號每張九元九角，廿八號每張六元七角，卅一號每張五元，卅二號每張四元八角。日本九九力輕鋁片十四號至廿六號每磅二元一角至二元二角，廿八號每磅二元一角至二元二角五分至二元三角。英國九九力捲鋁片廿六號至卅二號每磅二元四角。比利時白鉛片四號致六號每担一百九十八元，八號至十號每担一百九十五元，美國不銹鋼片十四號至二十號每磅三元至三元一角，廿二號至廿四號每磅三元四角至三元五角，廿四號至廿六號每磅三元六角。日本不銹鋼片十四號至十八號每磅三元二角至三元三角，二十號至廿二號每磅三元四角，廿四號至廿六號每磅三元六角。日本膏銅捲片每方呎重量六至七磅斯的每担五百四十元，八至十六磅斯的每担五百二十元，八至十六磅斯的每担五百一十元，八至十二磅斯的每担五百一十元。港製膏銅捲片八至十二磅斯每担五百一十元。日本膏銅平片每張重量十六磅至十八磅的每担四百八十元，每張重量二十磅至四十磅的每担四百六十元。日本紅銅片二厘半厚每磅八元，五厘厚每磅八元，七厘半厚每磅七元六角，一分厚每磅七元六角。

香港的小五金製品工業，近年除了遭受原料價高漲威脅最大之外，還受工資增加的影響，因爲小五金製品工資歷年來都是比較製衣、玩具、膠花、原子粒收音機的工資爲低，近年又因爲假髮工資較高，很多年青的女工紛紛轉向假髮方面求出路，致令小五金製品工業內工人供不應求，對於生產有很大影響。

天主教放寬婚姻限制 對教徒婚姻影響大

【本報訊】天主教教宗最近宣佈放寬婚姻限制，將影響本港每年逾千宗之天主教徒結婚。

新例由十月一日起實行，容許與天主教徒結婚之非教徒，無需答允其子女須加入天主教。

以前，必須作口頭承諾，有一個時期，且須作書面之誓章。

新例又規定，主教得批准教徒在異教牧師之前結婚。

據正式統計，一九六八年十月至一九六九年九月間，共有一千三百六十八名天主教徒與非天主教徒結婚，其中百分之八十五屬于新教徒，新例又准許，如有認爲理由及要主教許可，可以不在教堂結婚。

論學校加學費 應該加到足

自從涼茶起價每杯二毫之後，凡係要增加人力之生意，一律起價，最近，多間學校表示要加學費，校方列舉多項理由加者矣，表示唔加唔得，其實唔使講理由，人人都知道學費應該增加。老夏認爲各學校加學費，不能加得太少，要加到足，加到够，千祈唔好忍住手，加得唔三唔四。

何以要加到够喺？大家應該記得教育司前兩日所講之說話：「凡係辦到要關門之學校，皆因不能善待教師，以致水準低落，學生離去。」

所以，學校至緊要係善待教師，所謂善待，唔係要日日劏鷄殺鴨，大排筵席請老師食飯，而係加其薪水，與其津貼，但係錢從何處來？當然係靠加學費，所以學費越加得多，老師之待遇越好，老師既獲善遇，學生自然唔會離去，學校就包唔會關門。

好多教育界知名之士，唔敢輕於加學費，恍住被人彈，話帶頭加價，現在，學校加學費，唔係帶頭矣，而係跟尾，即係加學費都有人彈，甚至身爲家長之人，亦會贊成學校加學費，以免學校唔够錢請好教師，教到唔湯唔水也。

然則學校加學費加幾多至啱？老夏認爲起碼要加一倍，或者有人認爲加成倍，每月收一百元者加到二百，咁豈不是好變關？其實就唔算變關，涼茶每杯一毫加到二毫，即係加百分之一百，麵包每個一毫加到毛半，則係加百分之五十，現時加價之風未已，學校則未放暑假，要待下學期開學至能够收學費，到下學期開學之時，物價漲成點，現在有人知，所以話定加百分之百，包冇撞板，到時物價但再漲，都唔慌會撞板。

究竟物價之漲勢，到咗行人止步之階段未？現在有人敢預測，因爲好多行業，係睇定至起價，例如飛髮舖，起初間間都遵守政府規定，每週休息一天，後來試過之後，唔化算，因爲香港之商店休息，唔同外國，人地禮拜日全城休息，但係香港之休息就禾雀亂飛，你休人地唔休，生意俾人地搶晒去，休息完之後開門，生意又唔會多番，於是飛髮舖立刻改爲攻銷休息，改爲休息補工，既增加補工，皮費就加重，迫住加價。

所以，究竟有幾多行業話你聽唔變亂來，跟起報「起」，暫時未知，但遲吓有其他行業跟住加價，則殊不足奇，將來你可加價。

但又加，一片加價聲之時，則呢場加價之風，有排都未除下風球，而且加價呢味嘢，有循環作用，一路咁加落去，越加越多，亦合理之至，所以學校加學費，暫定爲加一倍，唔算多也。

市場漫步　卜賢子

晚唱　夏洲月

凍結租金臨時法例 繼續有效
至新法例訂出爲止

【本報訊】「凍結租金的臨時法例」，現仍繼續有效，直至新租務法例訂立爲止。外傳該臨時法例昨日期滿，是屬誤解。

政府發言人昨日解釋該項法例時表示，本港若干報章有所誤會。當政府實施「凍結租金的臨」時法案時原意是希望能在三個月內，訂立一新租務法例提交立法當局，但現在新法例仍未訂立，此臨時法案繼續生效。故外傳謂該法案昨日到期之說是錯誤的。他並强調，該法案將會一直繼續執行，直至新租務法例訂立爲止。

該項「凍結租金臨時法案」，乃在今年一月三十日正式實行，預算爲期三個月，即在昨日期滿，但迄今並未有新租務法例提交立法當局，故該法案將會繼續執行。

三院總理聯誼會 慶祝廿週年紀念

又訊：東華三院歷屆總理聯誼會以本（五）月六日爲成立二十週年紀念，特定是日在大道中中華人行九樓大華飯店舉行慶祝東華三院百週年紀念雙敬長日聯歡大會。本屆主席李東海首總理黃乾亨、簡日垍、楊鍚禹、總理陳兆民、區廣惠、朱伯衡、曾備、謝禮澤、雲大棉、冼祖謙、謝齊祥、尹德李賜豪、鄭亞清、施展超、何世樑、楊永棠、當紹強、李子文等，均預期到達中華人行九樓大華飯店聯同歡按到會中西各報社長、編輯、記者及電台代表等，並由歌星瓊樓、凌峯、蔡一紅、南夢瓊、霜華、梁清涵、梅淸麗、梁玲、林非、陳均能、鍾亮、傅若蒨、張開明等歌唱名曲助興，情況熱鬧。

據悉：本屆董事局總理對歷屆主席總理主持院務之勞功偉績，表示尊崇及敬長尊賢之意，特定製紀念品，恭請民政司何禮文主持向歷屆主席致送外，凡七十歲以上之總理均將致送紀念品，至歷屆總理、閩商李局亦將致送精美百週年紀念閣帶，以示慶祝。

文等已東謝歷屆主席暨歷屆總理參加，共申慶祝。

江師校友會新職員 定本月十六日就職

【本報訊】前廣東省立江村師範學校（郎廣）香港校友會有限公司第三屆理監事，業經選出，名單如下：理事長陳富良，副理事長鄧深淦、梁銘章，總務梁幼保，副鄧顯雄，財務張基，文教梁謬，副王一清，福利沈士柱，交際鍾慶，副蘇澤滌，康樂黃世鍼，副王盛輝。監事長彭敬持，副羅仲銳堅，稽核張世強，副何鑾，審查何述堯，副林東方，並聘請林翼中、黃麟書、李會桃爲名譽會長，崔廣河爲名譽顧問，龍文焯、陳業求、張世強爲會長，黃澤民、梁達兆爲副會長，羅王紹章、梁濟清、張達人、曹毅、嚴子材、劉娥培、邵漢生、伍中崙、蘇曉山、劉冠元爲顧問。定本月十六日在九龍深水埗欽州街八十號金冠酒家舉行會員大會及理監事就職典禮，歡會員校友聯歡聚餐，並有粵劇抽獎等節目助慶，席券每張八元。定購席券電話：本會會所（九龍區）：（K八六二四八八），梁幼保（K八四五三五〇），沈士柱（K八〇一五〇）。香港區：鄭深淦（H七七五五八八），張湛（H六〇五七三六），鄧顯雄（H七二九五八四）。新界區：張世強（〇七六二六二〇），湛兆堅（〇七六〇〇四六）。

本港銀根鬆動 銀行同業拆息 跌至七點五厘

【本報訊】銀行同業拆息，昨繼續下降，成交息七點五厘。經紀人表示，現時本港銀根鬆動。資金較若干時日來爲暢裕。

美國股票市走勢平均指數

【紐約四月卅日美聯社電】杜鈞斯平均指數：

	開市	最高	最低	收市	即日比較
工業股	七四〇·三六	七四五·五八	七二八·四八	七三六·〇七	跌一·三二
鐵路股	一五八·二二	一五九·二一	一五五·一一	一五六·三七	跌一·二七
公用事業股	一〇八·六四	一〇九·七三	一〇七·六二	一〇八·六七	不變
普通股	二四三·九一	二四五·七〇	二四〇·〇二	二四五·三八	跌〇·七[illegible]

東芝觀光團 由日返港

【本報訊】由香港民安東芝公司邀請港九數十位代理商組成的龐大觀光團，已於前天下午由日本返抵香港。他們這一次去日本，主要是參觀日本東芝公司設備，與及到大阪萬國博覽會參觀，在日本東芝公司的款待下，他們都認爲此行，至感舒適愉快，而且得到理想的收獲。

前天到機場接機的，有民安東芝公司的董事長廣順民等多衆。

高乃本昨由星洲抵港 協助「雪路血路」宣傳

【本報訊】國泰機構星洲總公司宣傳部主任高乃本，昨日由星洲飛抵香港，昨日下午乘車進國泰片廠，國泰機構香港分公司總經理俞普慶，副經理楊曼怡，製片孫家雯及宣傳部副主任陳鋼民等同巡視片場，高氏特別觀看了「雪路血路」的拍攝工作和該片拷貝。

高乃本每次抵港，均是爲了該公司的巨片宣傳佈置，「虎山行」，「路客與刀客」上映前，高氏均曾抵港，故他此次前來，預料必與國泰本年度重點之作「雪路血路」宣傳有關。

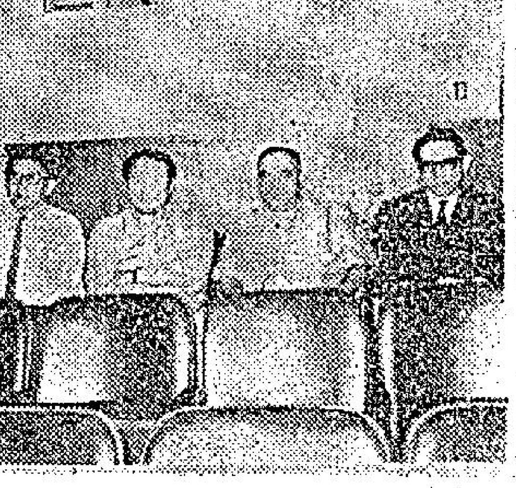

附圖右起爲楊曼怡、高乃本、孫家雯、陳鋼民、劉肩「雪路血路」拷貝時攝。

呂泉國術團 熱烈祝寶誕

呂泉醒獅國術團爲慶……宗親會信義館，慶祝天后寶誕，慶祝程序分三日，計廿七晚在特備專輪上開預祝歡唱晚會，由紅伶爵鮑紅，劉鳳，李才富，小丹鳳，黃金鳳等演出；廿八正誕備辦金豬菓品前往茶菓嶺天后廟賀誕，沿途醒獅鑼鼓助慶，廿九晚假九龍新雅酒樓歡宴，筵開數十桌，同時競投寶誕聖物，十一時盡歡方散。

永安西區大樓落成出租

本港西區地面，日漸繁榮，崇樓大廈均陸續興建，港島人士，漸多以西區爲安居目標。永安人壽保險公司有鑒於此，特將德輔道西三五一至三六七號一連九間自置物業拆卸，面積八千餘呎，興建爲永安西區大樓，全部費用投資，約五百萬港元，全座樓高十五層，裝置完善，設備完善，住宅戶戶單邊，大廈安全電梯三部，廚廁……速，該公司自置大廈多座，均由租務部直接管理，除租值外，向不收取任何什費，服務優良。永安西區大樓在建築期中，各界人士已紛紛申請租住。二樓以上至十五樓之住樓，早已定租一空。該大廈建築告竣，約於本年秋間入伙。現該廈之地下及二樓商用店舖及寫字樓招租，適合銀行、店舖、茶樓、酒家，全層或分層單位出租。

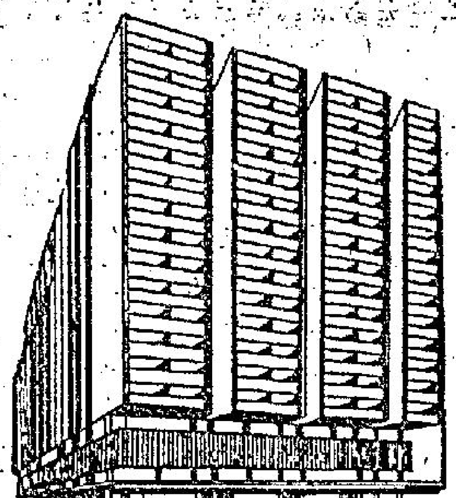

（圖爲永安西區大樓）

女童軍舉行 遊藝會籌款

【本報訊】香港女童軍協會香港區會，將於明日在跑馬地體育路香港防衛軍營地舉行一籌款性之遊藝大會。

每一分區單位將主持一遊藝攤位，攤位之收費將爲一角至五角。攤位比賽將於下午二時開始，並於下午二時三十分啓用。大會於五時閉幕。下午四時，香港警察樂隊將爲參觀者演奏。遊藝會歡迎兒童入場參觀，入場券爲二角。

順風牌冷氣機 風向自動變換

世界最大「冷氣機」廠「富士通將軍」，除遠銷馳名之……外，最近復總代理「金寶」、「飛達」牌、「順風牌」冷氣機上市。該機具有三項特利：（一）風向自動變換器，冷氣從強力風扇自動向左右方向，不停調動吹出；（二）新鮮空氣供應器，將室外空氣經過濾器百分之百濾清後，輸入室內；（三）自動調溫器，保持室內溫度……舒暢之感。……（順風牌冷氣機……電話K……六六五二〇七二）

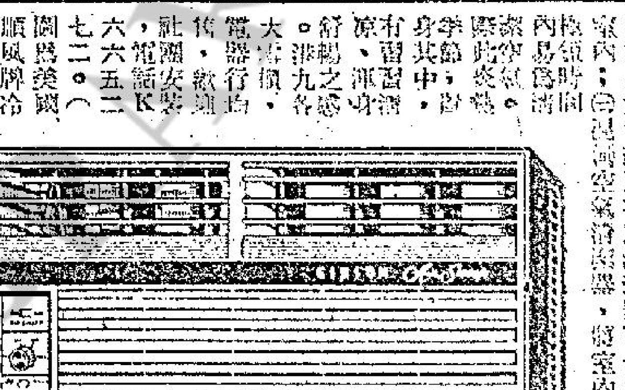

工商晚報金鈔報價
民國五十九年五月一日（星期五）

足金價	283.500
大旗	6.04625
普旗	6.04125
美電	6.05875
通單	6.0500
加拿大幣	5.6175
日元（每萬計）	165.500
菲幣（每披索計）	0.895
大坡	1.959
正坡	1.948
正印幣（每百元）	49.00
正澳幣	0.987
正英鎊	14.50
泰元	6.740
台幣（每百元）	28.925
印幣（每千元）	150.00
貿紙（每千元）	16.40
倫敦電匯	2.4058 美元（縮）
告老士	2.4057 美元（縮）
倫敦金價（每安）	35.85 美元（乙式）
瑞士金價（每安）	35.90 美元（乙式）

（報價時間上午九時半）

外圍行情無大變 足金市一片牛皮

【本報訊】今晨外圍行情，英鎊方面：倫敦轉縮二·四〇五八；美國告老士報二·四〇五七美元（縮）；金價方面：倫敦三五·八五美元（乙式）；瑞士報三五·九〇美元（乙式）。

足金市況，昨午收市價二八二·八七五，今日上午開市二八二·九七五，截至發稿時（八時四十分）則在二八二·八七五——二八三之間上落。

金星 今天五場放映 七彩 寶艷歌唱巨片 不要拋棄我 李湄・王戎主演
下期正場放映 壯士血 秦祥林・唐沁主演

新聲 樂聲 特務萬花筒 七彩潤幕打鬥特務片 今天獻映 風格新 佈局技 打鬥劇 鏡頭艷 兒童不宜觀看 基斯杜化・鍾士主演 英國出品 THE LOOKING GLASS WAR

聯邦 榮獲國際優異影片獎！ 明天四場特選 森林奇觀 特寫七彩 比「沙漠奇觀」更神奇！ 比「獅子與我」更動人！ 老少咸宜 今天祇映四場 希治閣 七彩新奇刺激 諜晚

紐約世界大麗宮 午夜場 觀衆叫好 明晚三度放映午夜場 生老病死 FUNNY LIFE 唐蒨 蔣光超 易虹 白冰 祝菁 江路 歸亞蕾 劉家昌

東城 樂宮 聯邦 下期盛大獻映 華納高度諷刺皇牌 七彩巨片 洋洋大觀 寫盡人生百態 嘉芙蓮協甯 尤伯連納 丹尼基 李察張伯倫 尊格溫 九大巨星主演 The MADWOMAN of CHAILLOT

總統 快樂 明晚 午夜場 財色女絲星 SCOUNDREL'S AFFAIR 有古士邦 英雄本色 刺激尤過 絕處逢生 遊艇有洞之內 蜿蜒山洞天 飛車追路 ……銀痕 佈局奇巧的警匪片王 巧佈天仙局 三入迷魂陣 兒童不宜觀看

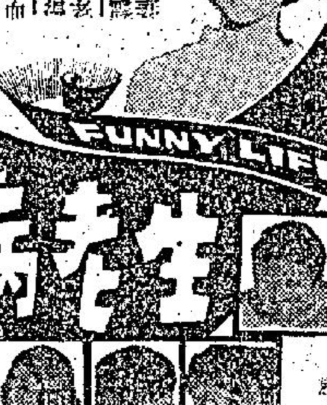

分類廣告

啓事

天德聖教從善佛堂教友親屬互助福壽組公告

06梁星池三月29日病逝廣華醫院紅磡鶴園街18號A八樓 周蘇
2001梁星池三月29日病逝廣華醫院紅磡鶴園街13號A八樓 周蘇
2941佘二妹三月30日病逝廣華醫院德付道西45號四樓 伍國威
455 AA陳悅安三月29日病逝寓所吉澳漁民村 陳十六
1863鄧庚發四月一日病逝寓所塔門漁民村 陳初娣
637 AA鄧庚發四月一日病逝寓所塔門漁民村 陳初娣
1772梁煥四月二日病逝法國醫院九龍城第二街十五號三樓 謝順壞
1078阮錫四月四日病逝東華東院 鄭揚業
514鄭友娣四月五日寓所大澳永安街195號 蔡國超
770 AA鄭友娣四月五日寓所大澳永安街195號 蔡國超
2731林嬌四月六日病逝廣華醫院滾不街二十六號閣仔 陳秀珍
936馮進發四月七日病逝廣華醫院西貢漁村 馬永明
2330馬進發四月七日病逝廣華醫院西貢漁村 馬一好
435 AA陳允沖四月八日病逝瑪麗醫院長洲學校道十二號 戴秀梅
67曹中揚四月九日病逝依利沙伯醫院官塘瑞和街七十八號 梁安瑞
235鄧林四月十一日病逝寓所大坑東II座六樓 鄧源
1041吳瑞瓊四月十一日病逝廣華醫院油麻地仔交加街29號地下 黃瑞英
648 AA梁廣四月十二日病逝大澳龍巖寺寓所 王冠南
2514鄭初二四月十二日病逝大口環療養院香港仔漁船 郭帶喜
2267丘嬌四月十二日病逝伊利沙伯醫院井欄樹村 鄭添勝
2510陳銀歡四月十二日病逝廣華醫院牛池灣村西九十八號 溫潤潮
20陳潤餘四月十五日病逝廣華醫院牛頭角七座七樓62號 賴美福
525嚴瓊四月七日病逝廣華醫院大角咀祥海與大廈三樓 嚴國俊
1546李新瑜四月十四日病逝寓所新界禾坑村 鍾春嬌
10A A黃參四月廿二日病逝寓所香港上環電話大廈903號 蕭樹容
182黃參四月廿二日病逝寓所香港上環電話大廈903號 蕭樹容
229張福娣四月廿五日病逝廣華醫院石蔭村五座15樓1432號 黃桂
1118張福娣四月廿五日病逝廣華醫院石蔭村五座15樓1432號 周淑好

聯合鳴謝

同人等之親屬生前加入爲港九旅遊業華德業餘遊樂社有限公司附設會員親屬福利會會員現已棄養，該會照章發給帛金，親切週到，發存均感，謹此致謝。

[illegible]

鳴謝港九風電鈕同業公會有限公司

[illegible]

鳴謝香港福利公司

[illegible]

鳴謝合衆公司

[illegible]

工商晚報 馬經

第八次賽馬兩天總評述

馬士

賽後總評

經過第八次兩天賽事之後，本季尚餘下兩天賽事便告歇暑，新的一季，要待十月中才有秩序編排；上次首天之賽事半冷門抬頭，次天則由大熱門控制大局，由於近日天氣晴朗，場地轉乾快，所以各場所締之時間多超水準，首則大顯神通，連中三元，郭子獻則滿出大失所望，何華之失場滑出人意料之外，麥美倫在沙宣挑戰盃中，爆出大冷，連贏位打破紀錄，替馬主奪得本屆之銀盃，博德之演出亦甚佳；練馬師吳子霖之馬匹演出相當好，目前已勝出頭馬廿六場，與蘇亦諸夫並駕齊驅，名列第一，爭冠軍之寶座，而吳子霖可以奪得本屆之旺財盃；茲將各場之沿途走勢及賽後評分述如下：

公開賽路程為一哩，爭沙宣挑戰盃，報名馬有十六匹，其中紹意超級挑戰，但最後棄權不出，好收成及必博亦因準備不足而棄權，其餘十三匹列陣，大熱門是鄰棣池之豪勇，次熱是極道登之超霸，三熱是彭利來之三寶，再次是郭子獻之福來，最冷是新圖及慈心。

閘開：豪勇排在一檔最先彈出領放，博德今次起步跟得好在第二，金像在第三，福來在第四，再後依序為三寶、黑天鵝及超霸，必圖利及益友起步大脫腳，轉馬廐彎，豪勇領先，但放離不遠，新圖跟在第二，福來追上第三，三寶在第四，上山爭得相當劇烈，各駒之距離拉得甚近，豪勇亦且留且放，池仔不敢放得太放，博德力跟在第二，福來在第三，三寶在第四，新圖此時才見衝上第五，下山新圖之去勢甚勁，轉入直路，前四駒排成一字型衝刺，豪勇估閘衝中欄，有麥美倫之新圖，超霸頹到最後，新圖反應甚佳，終點前壓倒豪勇，博德仍有餘勁，結果得第二，風雷令斜跑再衝上，與豪勇影相，結果豪勇第三，超霸末段衝刺力相當強，雖然跑得接近，亦不上名；此場新圖所造之時間為一分四十秒正，分段時速為二十四秒正，二十四秒二，廿五秒四，末段二十五秒四。

新圖贏得相當輕鬆，今次無心插柳柳成陰，獨贏派彩差不多成千元，此駒之勝出頗出人意料之外，但以此快速贏馬，其他馬匹可以輸得貼服，此駒近期多向五六化郎發展，所以跑一哩為人忽畧，今後如果負輕磅仍有留意之價值；博德途出必拼，次以九成狀態即有好表現；豪勇有寬再拼，可惜力不從心，沿途快放而敗在臨門一腳；風雷令本夠班，但鬥志難測，轉彎斜出，但衝刺力相當強，下次一哩二五值得盯緊；超霸祇跑一段已跑得接近，可見潛質之限利。

第三班　大班跑超水準時速　伊凡質次已盡所能

路程祇有一項一哩，分三組舉行。

第一組：報名馬有十三駒，但結果祇有七駒上陣，其餘不出者有獵人、我至叻、快樂之神、滿路、馬來之星及鑽金剛，大熱門是邱達禮之的奇，臨場殺聲四起，次熱是莫華均之好精彩，三熱是鄰棣池之慶相逢，再次是衛林士之雲中鹿。

閘開：雲中鹿最先搶出，金輝在外檔跟在第二推進，好精彩在第三位，再後是的奇、保必得及紅利証券，轉馬廐彎，雲中鹿及金輝並肩快放放離，好精彩不足兩馬位，的奇在第四，保必得在第五，上山劉福棣見的奇發力，亦不甘後人，力催保必得在外檔推進，領先之金輝已力弱，雲中鹿之銳氣亦減，的奇已領出，好精彩在第二，保必得第三，雲中鹿第四，紅利証券在第五，轉入直路好精彩本來跟得相當好，但突閘大外避失機，保必得乘勢湧上，上前挑戰的奇，結果兩駒齊門至終點，保必得力拼以半馬位壓倒的奇，紅利証券第三，好精彩第四；此場之時間為一分四十一秒三，分段時速為二十四秒正，二十四秒三，二十六秒二，末段二十六秒二。

保必得初出時即以一分十七秒勝六化郎，上次五化郎因前段放得太急，所以後勁不繼而敗於得勝之繪下，今次鄰棣池搭此駒而取慶相逢，所以為人所忽略，起步並不搶放，上山見的奇發力，亦從外檔推進，結果末段力擒的奇，爆出六十多元之小冷門；的奇負重吃虧，今次已跑得好，沿途走位並不吃虧，不過功虧一簣，末段衝刺不及保必得；紅利証券此程嫌短，未能充份發揮後厲之後勁；好精彩雖同組有實力堅強，保必得之匹，但可惜轉彎時催馬過猛而告外避，但亦追得第四，此駒運早可升班。

第二組：報名馬有十三匹，結果火箭輪、金索歡、東方之寶、長勝、人之傑及好盈利六駒不出，其餘七駒上陣，大熱門是鄰棣池之大班，次熱為鄧飛雲之伊凡，其餘均成冷門，稍爲有多少人捧場竿是勝券及八面威風。

閘開：大班一馬當先，鑽石鑽在外檔第二，伊凡在第三位，再後是八面威風及密底算盤，轉馬廐彎，鑽石鑽與大班前肩齊放，大班估有內欄之利，伊凡在第三，上山密底算盤跑得甚好，跟在前列，大班依然快放，鑽石鑽已力弱，伊凡搶上第二，密底算盤在第三，鑽石鑽在第四，其餘三匹已脫節，被拋離甚遠；落山伊凡追上甚緊，但近大班，大班再發力，入門路，大班已可穩勝，伊凡祇得第二，勝券後上第三，密底算盤第四。此場之時間為一分三十九秒四，分段時速為二十三秒三，二十四秒一，二十六秒二，末段二十五秒三。

大班上次由梅道登出策，敗於意外，是役有當檔，及好精彩快開，它起步取不到欄，沿途走大外，結果連位置不保，今次由鄰棣池出擊，起步即放頭帶返，造出第一班之時間，可見升上一班仍有利；伊凡今次已盡所能，且力拼跑破了脚，今後前途堪虞，論質可值此班，身長步大，是一匹長短均宜之良駟；勝券前途俊，後上取回一席位置已算有交代；密底算盤老馬跑得好，但對手太強而本身又負重磅，敗得合理；鑽石鑽前段力拉，人馬鬥力，結果跑至流鼻血，今後作馬不會大。

第八次賽後升降班觀感

論馬　王文

△第八次賽後，升班馬，降班不少，有廿餘匹，但已是近期一般少的一次，當者對升班馬從寬，致班次間始終不均衡，如對升班馬加強一點，則有助于班次上之均勢，不過，勇于降班，亦屬明智之策，功罪各半，難得先人。

△第二班：升入有霸王女，大班及保必得，降入者有必博及幸運寶，大班及保必得先敗後勝，似均有默契，請予不信，請看大班與保必得，放棄後一戰，明顯的留待下季，揀肥而噬了，此兩駒遲早都會升入第一班，俠之可也。霸王女則非頂班材，兩匹降班馬回降有利，下季可爭。

△第四班：升入者有樂趣，英偉王子，飛騰及犀利，降入者僅有利一匹，四匹升班馬，便宜與吃虧，一眼就見，跑殘的樂趣及英偉王子，而與當紮的飛騰及犀利同等待遇，可算奇跡，犀利未贏過馬，升一班還有可說，但飛騰亦僅升一班，太便宜了。樂趣與英偉王子，回升後必難佔便宜，質已見盡，未可憐僚，有利降班，便宜之極，此駒已逐漸改好，將必回升，提防一降即爆。

△第五班：倔神采一匹升上，亦無降班馬，此駒升班後，已不能于霜高，今次之勝，騎者的助力不過少，如易他配，不易有成，且已跑盡，升班後不宜過捧。

△第六班：升入者有飛龍，大殺星，飛渡及神龍，降入有藍色尼羅河，得法，快遞，高云及美境等駒，四匹升班馬均升得合理，尤以飛渡及神龍三駒潛藏仍厚，再升是遲早問事耳，但大殺星限于天賦，成就不會太高，此班可爭，但已估不到便宜。五匹降班馬，美境估盡便宜，連降兩級，我不知當事者何所根據，下季復出，短跑應無對手。藍色尼羅河體弱退化，高云失準，得法雖不够第五班，能回升有望者，僅快遞而已，不過，連次表現未如理想，而在早課間則見勇，看來庇質是否如所傳之高，値得商榷。此類馬名氣過大，途出必熱，下季如無進一步表現，則宜放棄。

△第七班：升入者有連得一匹，降入者有南岸，體育精神，星輝及樂意，連得質不祗此，徒因有脚病，致蹉跎不就耳，升班後無礙其進取，祗要脚患不發，即有可為。四匹降班馬，無一可取，南岸老退，全盛時期已過，亦僅可浮沉于六七班間，體育精神今已老弱，季中時又傷過脚，祗有日走下坡，今後成就難料。星輝又是名大于質，如無改進，至目前止，跑來一無是處，樂意經上獲後，降後亦難樂觀，來儀廐上有大問題，使人信心盡失，否則無理由跑得如此劣，前途堪虞。

第五班　犀利飛騰競爭激烈　跑出第一班時間來

第五班：路程祇有一項一哩，分三組舉行。

第一組：由紅牌生出賽，報名馬有十一駒，結果飛勁及益樂棄權，甜心亦因健康不佳而退出比賽，實際祇有八駒上陣，大熱門是游定柱之美寶，次熱是賈明晏之樂趣，其餘各駒均受冷落，稍為有票者為快達及追電。

閘開：追電出閘最快，美境亦跟在外檔，樂趣亦從外檔搶入欄，美寶跟在後，再後依序為快達及得法，轉馬廐彎，樂趣已出頭領先，越過美境，美寶今次起步跟得好，在第三位，再後是追電、快達及得法，上山樂趣越放越快，拋離美境有六馬位之多，美寶亦緊站在第三位，追電在第四，落山樂趣仍勁放，美寶已追近美境，轉入直路，樂趣已可穩操勝券，美寶發力追上，亦追不及，追電得第三，得法第四，此場樂趣所締之時間為快地一分四十一秒四，分段時速為二十四秒二，二十四秒三，二十六秒一，末段二十六秒三。

樂趣自降下第五班之後，屢出均有表現，可惜敗在強中手，今次配紅牌生上陣，反而比大閘傳演出好，並不是說郭師退化，而是此駒是不受騎術，反而使它跑得更好，如孫竹生等亦騎得頭頭是道，今次賈明晏負一五〇磅仍可放返，可見質超，但每每同升上第四班則吃虧；美寶有心打硬仗，可惜健康並不大正常，佳態難發成，今次以八成水準亦可入位，是對手太強之故，可騎出它之前速，但用後末段衝刺力不算弱，質美並不如想象中之高，處於此班亦有機會取勝；追電因曾流鼻血，所以變成體弱，前段快開，但上山已跟不住，入直路稍嫌回氣之後再衝亦可入位；得法要爛地才跑得好；快遞及美境仍未成熟，步頭未能開盡。

第二組：為本屆之聖佐治盃，報名馬有十一匹，結果祇有美國生菜一匹棄權，其餘十駒上陣，大熱門是施露華之百搭，次熱是鄰棣池之馬公爵，三熱是林瀛利之勝錦及彭利來之地利，再次是谷嘉之英偉王子。

閘開：安娜首先彈出，地利跟在第二，領寶在第三，馬公爵在第四，再後是勝錦、英偉王子及福至心靈，高雲及祥陵包尾，轉馬廐彎，安娜仍疾放，地利跟在第二，馬公爵進至第三，領寶守在第四，再後是勝錦、福至心靈及百搭，上山安娜已開始轉弱，地利領出，馬公爵追上第二，領寶在第三，英偉王子在第四，百搭第五，再後是安娜及福至心靈，落山地利仍佔有優勢，轉入直路，兩駒展開衝刺，首先見英偉王子上前挑戰地利，但以英偉王子較佔上風，百搭衝刺力不弱，終點前三駒齊過終點，英偉王子第一，百搭，地利祇得第三，領寶得第四；此場之時間為一分四十一秒三，分段時速為二十三秒四，二十四秒一，二十六秒三，末段二十六秒三。

英偉王子本季屢與頭馬絕緣，今次配谷嘉，沿途走位相當妙，末段衝刺力相當強，升上第四班仍有利；百搭亦見回勇，但頗見吃虧；地利質素不錯，已養成習慣。

第三組：報名馬有十一匹，結果愉快一匹不出，其餘十駒上陣；大熱門是陳福仁之犀利，次熱是陳錦麟之錦旋，三熱是陳浩祥之威水，再次是寄敢常之飛騰。

閘開：飛騰首先從內檔推進，犀利亦不甘示弱，從內檔推進，威水在第三位，錦旋在第四，轉馬廐彎，飛騰與犀利並肩門放，上山飛騰與犀利仍並肩門放，威水在第三，錦旋進至第四，轉入直路，兩駒齊門，結果飛騰以短馬頭勝出，犀利第二，威水第三，錦旋第四；此場之時間為一分四十秒一，分段時速為二十四秒四，二十四秒四，末段二十五秒正。

飛騰與犀利均跑出超水準，跑出第一班時間來。

第六班　神采留前門後取勝　小英雄能吐氣揚眉

第六班：路程祇有一項一哩，分兩組舉行。

第一組：報名馬有十三匹，結果微笑日、飛躍及秦坦三匹棄權，其餘十駒上陣，大熱門是鄰棣池之神采，成一面倒之姿態，次熱是彭利來之樂意，三熱是陳浩祥之雙福，再次是麥美倫之鐵騎及何國英之士王子，但票數已與神采有一段距離。

閘開：兩家好最先彈出，馬寶跟在第二，鐵騎在第三，士王子起步跟得快，在第四位，再後是體育精神、雙福、星輝及雪蹄魔，樂意起步包尾，轉馬廐彎，大熱門神采仍在尾局，兩家好兩段力弱，馬寶搶頭領先，鐵騎士在外檔拍來跑，士王子跟上第三位，體育精神在第四，是雙福、兩家好及神采，上山兩匹灰馬鐵騎及馬寶仍在前段力鬥，士王子力跟在第三，體育精神在第四，神采已發力追至第五，再後是雙福及雪蹄魔，落山鐵騎士仍有力，馬寶則似乎後勁不繼，已有轉優之趨勢，士王子乘勢搶上第二，鐵騎在第五，馬寶在第三，神采已進至第四，體育精神在第五，再後是雪蹄魔及雙福；轉入直路士王子已追貼鐵騎士，且有越過之趨勢，驚算機前士王子已取得領先之優勢，但此時外檔之神采在鄰棣池力催之下，終點前越過士王子而得冠軍，鐵騎士得第三，雪蹄魔第四，此場之時間為一分四十二秒四，分段時速為二十五秒一，二十[illegible]二，二十六秒一，末段二十六秒正。

神采賓素甚高，可惜因配搭而誤了前途，每次由唐宏洲上陣均無表現，本季曾兩度由鄰棣池執韁，果然有不凡之演，以往此駒每每前速快，為取本錢，但觀乎本季兩次之勝利均是後上，且段速甚強；士王子老馬能跑到一分四十三秒之時間，可算是超水準，此駒近期演出之佳能有變，前段可以快跟，且段速相當不錯，牌驅易騎，下季仍未被淘汰，相信此四歲馬仍有作為；鐵騎士久疏於上陣，但仍有水準之演出，早課亦見操，體力仍保持水準；雪蹄魔近期之演出均見上，是毅力增強之現象；樂意健康仍欠佳，所以陣中表現平常，不過降至第七班已有迴旋之力；體育精神及星輝仍未成熟，走勢生硬；雙福論此班，但觀乎連次之走位吃虧，演出使人失望。

第二組：報名馬有十三匹，結果瑞龍及小飛俠不出，沖天已被除名，上陣馬有十匹，大熱門是鄰棣池之小英雄，成一面倒之姿態，次熱是郭子獻之古墨，三熱是谷嘉之英勇王子及何國英之寶山，再次是許榮雄之萬能及羅倫之風流劍俠。

閘開：最先搶出的是藍寶，古墨排在內檔跟出第二，寶山在第三位，再後是萬能及權威，小英雄前速平常混在後層，英勇王子亦跟不出，風流劍俠及南岸包尾，轉馬廐彎，古墨領出，藍寶放出一段之後力弱，萬能跟在第二位，寶山在第三，帝威在第四，藍寶在第五，再後依序為小英雄、權王谷及英勇王子，上山一段古墨與萬能鬥放，寶山守在第三，帝王谷已追至第四位，權威在第五，小英雄在第六，再後是藍寶及英勇王子，落山萬能從外檔發力，但古墨仍有力對抗，估欄疾走，寶山已漸弱，帝王谷追上第三，寶山第四，小英雄已追上第五位，再後是權威、藍寶及英勇王子，轉入直路，帖前幾匹馬追得相當接近，帝王谷已上前，拍住古墨及萬能來跑，寶山在第四，小英雄第五，電算機前小英雄拉出外檔衝上，鄰棣池鞭催有反應，途馬過馬，領先過終點，古墨與帝王谷力鬥爭第二，但以古墨之勁度較強，帝王谷祇得第三，權威得第四，寶山第五，此場之時間為一分四十三秒二，分段時速為二十四秒三、二十五秒二、二十六秒四、末段二十六秒三。

小英雄由何華一手操練，早課力磨不斷，可惜未能上陣，所以由鄰棣池執韁，前段雖不够快，但後勁頗強，由於合此程馬不多，今次才可吐氣揚眉；古墨亦是短途五六化郎優於一哩之馬，今次有表現已算難得，此匹硬身馬，前速甚準，下季爭短途應留意；帝王谷已見操起，可惜本季已無賽事，否則可乘當起贏回一仗，此駒不易發成佳態，且脾氣甚大，在閘中情緒不定，如能放出則跑得更好；權威已漸見成熟，在此班可以贏馬；寶山要在軟地中才有表現，今次負重仍跑得接近，已算難得；風流劍俠是標準之長途馬，今次如非轉外避，可能跑得更接近；英勇王子走勢未熟。

第七班　大煞星勝來甚驚險　飛龍質超勝得容易

第七班：路程祇有一項六化郎四十碼，分三組舉行。

第一組：報名馬有十一匹，結果金玫瑰、勝騮、寶島及好好彩四匹棄權，其餘七駒上陣，其中百得原定配何華，但因無到場之關係，所以臨時換上麥美倫，大熱門是蘇國仁之大煞星，紅燈後比寶貝林還要再熱，次熱是鄰棣池之寶貝林，與大煞星之票數相差不遠，三熱是郭子獻之東方勇士，再次是麥美倫之百得。

閘開：百得最先搶出，帝寶跟在第二，寶貝林在第三，東方勇士在第四，再後是大煞星及蓋世美人，陳錦麟之無敵因起步不大肯走，所以失去爭勝之機會，上山百得仍領放，帝寶在外檔跟住第二，寶貝林跟在第三，大煞星在第四，東方勇士在第五，再後是蓋世美人，無敵包尾，被拋離甚遠；落山形勢無大變動，領前兩駒放離不遠，百得越放越有，帝寶則似乎銳氣已減，寶貝林已追近，大煞星在第四，再後是東方勇士及蓋世美人，轉入直路，帝寶已力弱打退堂鼓，百得單騎領出，寶貝林亦從外檔追上，但勁度並不突出，電算機前百得仍估欄與外檔之寶貝林力鬥，大煞星本來坐廂無位可上，但至最後幾步大煞星乘百得有多少斜出從內欄推進，果然勁度十足，終點前以半馬位取勝，百得敗在臨門一腳，寶貝林祇得第三，東方勇士第四，此場之時間為一分十八秒三，分段時速為三秒一，二十四秒三，二十五秒正，末段二十五秒四。

大煞星質素可值第五班，不過近期騎術之功架似乎有多少退步，雖然本季已替此駒兩捷，但勝來怕吃力，如換上另一位有份量之騎師，相信可勝來甚輕鬆，今次如非百得之力斜出，相信它最多得第二；百得亦是由何華一手操好，磨利此駒之前速，可惜臨時失場，麥美倫從未操過此駒，所以未摸熟脾氣，末段斜出才被大煞星乘勢殺出，否則有資格爆冷；寶貝林今次負重磅已跑不出上次李察贏時之水準；東方勇士此駒跑短途則不够快，長途則毅力不够，前途不敢樂觀；無敵脾劣難靠，論質超此班。

第二組：報名馬有十一匹，結果及鋒及精精不出，其餘九駒上陣，大熱門是林瀛利之飛渡，成一面倒之姿勢，次熱是施露華之寶鹿，三熱是鄰棣池之二澳，其餘各駒之票數均有一段遠之距離，稍為有多少人捧場的有高飛及銀星。

閘開：飛渡果然應聲彈出，紅粉金剛跟在第二，銀星在第三位，再後是二澳、高飛、嘉驊及寶鹿，上山飛渡今次負重仍放得快，放離紅粉金剛有五馬位之多，高飛追至第三位，嘉驊在第四，銀星包尾，落山飛渡仍勁放，紅粉金剛跟在第二，二澳進至第四，轉入直路飛渡已放離甚遠，紅粉金剛已力弱，高飛亦後勁不繼，東方美人亦乘勢從外檔追上，二澳已洒開大步追上第二，飛渡穩操勝券，結果飛渡第一，二澳得第二，東方美人第三，紅粉金剛祇得第四；此場之時間與上組之時間相同，為快地一分十八秒三，分段時速為二十三秒一，二十五秒二，末段二十六秒三。

飛渡配林瀛利仍可由頭放返，可見在第七班仍綽綽，不過升上第六班已行入止步，且性能較偏於短途，配紅牌生竟成一面倒之大熱門，可見騎者信心之大；二澳久休復出仍有水準之演出，步大有均速，且已養成毅力，跑一哩最合腳法；東方美人已成熟，末段衝刺力相當強；紅粉金剛力度祇限於五化郎，此程已支持不到底，反而上次跑之演出反覆，放不出頭便失去鬥志；寶鹿游定柱騎得更好；高飛亦演出不水準。

第三組：報名馬有十二匹，結果全數上陣，大熱門是陳福仁之鴻圖，次熱是黃明晏之飛龍，三熱是麥美倫之都得，四熱是告魯士之火花，再次是鄰棣池之得盛及高立培之申江珠。

閘開：飛龍從第三檔最先搶出，得盛跟在第二，老友記在第三位，鴻圖在第四位，再後是都得、申江珠、雄風及聰明人，御鹿及火花包尾，上山飛龍仍領放，老友記在外檔拍住來跑，得盛在第三，鴻圖在第四，都得在第五，再後是好時光、雄風、申江珠及聰明人，落山老友記在第二，得盛第三，鴻圖在第四，都得已追至第二位，老友記已力弱，轉入直路飛龍已可放離穩操勝券，鴻圖本來已追過都得，可惜轉彎有少少外避，都得貼欄再進，直路上鴻圖發力再追上，終點前再追過都得，鴻圖影相得第二，都得第三，此場之時間為一分十八秒一，分段時速為三秒二，廿三秒三，廿五秒二，末段廿五秒四。

飛龍上次由吳庠如負輕磅由頭放返勝五化郎，今次乘狀態仍勇出擊，果然演出甚佳，賈明晏騎得好，起步估欄，前速噴射之老友記被迫走外檔，但全程走位並無吃虧，升上第六班負輕磅仍有利；鴻圖本來可跑得更接近，可惜陳福仁轉彎有斜出，拉正後再衝勁度依然十足，此駒潛質不祗值此班，下次跑一哩仍可跟，且吳庭近期作風有實力必拼；都得臨陣換上麥美倫，起步跟不住，落山才見發力衝上，末段衝力不及鴻圖，今次如起步跟在前列，可憑段速取勝，其餘各駒之演出均屬平平。

第八班　連得脚患消除即勝　安家末段力仍嫌弱

第八班：路程分兩項，長途為一哩一七一碼，短途為半哩一七〇碼，分三組舉行。

第一組：路程是一哩一七一碼，報名馬有十六匹之多，結果三與四、海軍勳章、夜遊客、愛將、非洲鑽石、靈樂、及時趕到及寶貝來八駒不出，其餘八駒上陣，臨場被捧成大熱門的是梅道登之黑帶英雄，次熱是鄰棣池之先得，三熱是彭利來之鴻運及邱達禮之連得，再次是告魯士之威能及麥美倫之輝煌。

閘開：威能最先彈出，黑帶英雄在第二位，安家在第三，輝煌在第四，再後是連得及先得，萬達遜及鴻運包尾，第一次過終點威能仍領放，安家跟在第二，連得追上第三，最後是輝煌及先得，黑帶英雄跟出一段已墮後，威能仍作開路先鋒，上山安家追上，威脅威能，連得亦迫近，輝煌及鴻運，落山連得已過安家，跟在第二位，威能勁度已減弱，安家在第三，轉入直路，威能已力弱，連得領出，安家亦乘勢再上，威能退守第三，輝煌在第四，再後是黑帶英雄、鴻運及先得，直綫終點以四馬位壓倒安家，輝煌祇得第三，威能第四，此場之時間為一分五十四秒三，分段時速為十秒正，廿四秒二，廿六秒正，廿七秒三，末段廿六秒三。

連得健康已見正常，腳患已無大礙，上次操足上陣失手，僅敗於飛渡之腳下，今次操足上陣，邱達禮騎得好，結果祇以安家一匹上第七班則不利，此駒有欠衝勁，是大步馬段段平均，今次路程合腳法，所以跑得接近；輝煌狀態仍勇，但負重已不能走回上次之水準，但亦跑得接近；威能上季拼得太多，所以體力已難恢復；黑帶英雄直路上難出，演出已走下坡，且段速已欠平均。

第二組：路程為半哩一七〇碼，報名馬有十四匹，結果第一星及馬留達兩駒不出，其餘八駒上陣，大熱門是李察之神龍，次熱是夏森有之獵神，三熱是潘海光之鐵寶郎，四熱是鄰康棠之妙蹄，其餘各駒均成冷門。

閘開：神龍最先從大外檔彈出，妙蹄跟在第二，獎品在第三位，鐵寶郎在第四，再後是愛琴海及一枝獨秀，獵神起步又見脫腳，上山神龍在力留之下，馬因處於大勇，自動搶欄走，單騎領放，妙蹄跟在第二，愛琴海本來追上甚快，可惜受阻墮後，鐵寶郎在第三位，獎品在第四，獵神已追上第五，再後依序是一枝獨秀及特美號，落山神龍越放越快，拋離有八個馬位之多，鐵寶郎追上第二位，獎品在第三位，妙蹄在第四，再後是獵神、一枝獨秀及愛琴海，轉入直路神龍已可穩勝，鐵寶郎力追亦距離甚遠在第二位，獎品已力弱，獵神發力追上，但亦無法追過鐵寶郎，僅得第三，神龍以十馬位大勝，此場之時間為五十八秒二，廿三秒三，末段卅四秒二。

神龍此駒新馬來港時名氣甚大，可惜因健康關係而疏於上陣，近期鄰棣池勤操不輟，狀態已見回勇，可惜揭在紅牌生無發親自上陣，所以李察執韁，減後試跑亦由池仔親自考驗，果然以超卓之時速勝出，勝後升上第六班仍有利，如健康保持隨時可勝；鐵寶郎已見拼盡，不過實力太懸殊，所以敗得合理，潘海光亦騎得好；獵神溜閘之脾氣始終不改，為爭勝之絆腳石，論質在此爭短途略超。

第三組：報名馬有九匹，結果原始神一匹不出，其餘八駒上陣，大熱門是麥美倫之夜遊時，次熱是郭子獻之銀鈴，三熱是鄰棣池之奔，再次是慈國仁之合尺及梅道登之愛爾蘭花。

閘開：銀鈴最先搶出，奔跟在第二，夜遊時在外檔第三，愛爾蘭花在第四，再後是合尺、黑旋風及時發日，神箭起步包尾，上山銀鈴仍放頭，但拋離不遠，奔在內檔跟在第二，愛爾蘭花進至第二位，夜遊時在第四，再後是黑旋風、合尺及時發日，落山銀鈴已轉弱，且有多少脾氣斜出，奔亦已放盡，愛爾蘭花乘勢出頭，夜遊時亦發力追上第二位，合尺進至第三，黑旋風在第四，再後是銀鈴、奔及時發日，神箭仍包尾，轉入直路，愛爾蘭花之勁度仍足，此時黑旋風亦發力，合尺在第四，電算機前愛爾蘭花已可勝出，黑旋風仍有勁，乘夜遊時力弱追上入亞軍，合尺亦憑後勁入位；夜遊時祇得第四，此場之時間為五十九秒二，分段時速為十秒三，廿四秒二，末段廿四秒三。

愛爾蘭花今次鬥志甚為成功，此駒早課曾由麥美倫試過一課，實力多少心中有數，由梅道登執韁為人冷落，果然上山領出，沿途未受威脅，吳子霖包辦一對連好；黑旋風身爲副車，未段衝刺力亦不弱，合尺森國仁有心打硬仗，前段放不出頭，後上取回一席已算有交待；夜遊時早課時間跑半哩跑出五十一秒左右之快速，頗使人懷疑，今次排在外檔前段搶不到欄，跑不出水準；銀鈴亦祇得三化郎力，用後即見力弱。

新馬專論　泛論第四班報名之新馬

蓍禾

現列第四班之七〇年新馬十二匹，此次在本季最後一伏俱報名參加，報名短途賽者有五匹，報名長途賽者為七匹。

此次第四班短途賽半哩一七〇碼，長途賽一哩一七一碼，各分兩組舉行。短途賽第一組參加之七〇年新馬，有雷脚、愛馬及晨月三匹，第二組則有飛騰及歡趣日兩匹。

報名長途賽一哩一七一碼者，第一組（即皮亞士盃賽）有差利、佳音及明月三匹，第二組則有娛樂之光、特快車、益能及犀利四匹。

現列第四班之七〇年新馬，有歡趣日係原編第五班贏過一場六化郎四十碼，然後升第四班，今首次出賽。另有佳音則原編入第四班，編班之後出過一次一哩，立即拚搏，負於快樂之神及和平萬歲，僅得第三，這是第二次出賽。明月則編入第四班後出過六化郎四十碼一次，全無表現。其餘雷脚、愛馬、晨月、差利、飛騰、娛樂之光、特快車、益能及犀利，俱係編入第四班或升上第四班首次上陣，其中亦有較早期編入第四班者，但未嘗出賽，故今次亦係首度上陣。

今年新馬在出賽第一季內，提早編班，而尺度較諸往年略為放寬，故有編入第三四班馬紛紛勝出；或以顯然壓倒之優勢獲勝。而第四班者除明月一匹適遇到同場有編班七〇馬良圖勝出而無表現。佳音適遇到同場有快樂神獲勝而祇得第三之外，其餘凡屬編入第四新馬，俱於首次出賽分別勝出。今次情形是如此呢，因每組最少編有新馬兩匹，最多者四匹，故不會全部獲勝。但在此四組第四班馬之中，是否俱由該一年份馬佔盡優勢呢，就值得研究。

在馬匹操練尚未看到準備工夫是否有瞄頭之日，先作廣泛性之討論。

先談短途賽兩組。

第一組，參加此組之七〇年新馬，雷脚、愛馬及晨月，俱係編入第四班後首次出賽，如論年之運早作為潛質高下之分野，則當以晨月能在大賽勝出，潛質比較高。事實上此駒台型法俱已具備高班馬型格。編班之後因未遇適當之路程與場合，故不準備耳。今次季末最後一次機會，自準備爭取，較早準備而在近期早課亦已見好，將會為此組較有份量之馬。問題祇在週年大賽勝此程時，末段跑得殊不規矩，則應有進步，然後可勝。

雷脚、愛馬俱係遲勝出之馬，雷脚以十馬位以上之壓倒性優勢而勝六化郎四十碼，似乎較突出，但實際上因對手太弱而已。本身並非如何高班之馬，編入第四班恐不易佔到便宜。愛馬則勝來要經過力鬥，不過看牠的一段實力之強，則將來成就總會值得到第四班。但以現時競賽水準而論，恐不易即能勝最短途，除非遇場地變化，乃有此機會耳。

第二組，歡趣日曾在未編班前勝出，走出五十九秒二，已接近第四班可勝之水準。編第五班後一出即勝六化郎四十碼。如論兩次贏馬時演出則在第四班亦應可勝。應注意者此駒雖有前速，但不適宜於前頭放得太快，放得快會放盡，要留後則跑五化郎自稍吃虧。

飛騰新勝一哩，跑出時間已有接近第一班之水準，故升上第四班實在仍大佔便宜，但跑五化郎速度究竟能開出如何水準，尚無根據。且以往紀錄以出閘慢者居多，實際上應係長途馬。此次選重就輕，是否有意急於再贏一仗，應待睇清楚賽前操練進展。

報名長途賽一哩一七一碼皮亞士盃賽的三匹新馬近期一直有好操練。差利在A班時曾擊敗飛騰而勝一哩，似乎潛力較優。但當時之飛騰因出閘太慢而追不及。故尚不能憑此便認為差利的速度一樣會接近第一班水準。不過黑馬當起，而實際上編第四班亦佔便宜，故仍係此仗爭勝角色之一。

佳音曾在第四班首次出賽被擊敗，則實力並非如何超卓。近期操練得較好，倘由鄰棣池上陣，則尚有可爭之力。

明月是操得認真好的一匹馬。不過這一匹灰馬，質素究竟如何，尚無長途賽績可以根據。如論短途實力，則甚平凡，這一匹富勇之灰馬，恐怕要遇軟爛地始有機會。

參加長途賽第二組的四匹新馬，以益能及犀利兩匹潛質較佳，且路程適合。犀利前仗在第五班與飛騰力爭一哩，映相僅敗，表現已值第二班水準，今僅升一班，尚佔便宜，應屬爭勝主角之一。

未編班前益能曾以短馬頭敗犀利而勝一哩，可見實力亦接近，如論潛質會比犀利尤勝一籌。所差別者祇係進度稍有不如而已。

娛樂之光則馬身尚硬，這一匹編第四班佔便宜之馬，進度恐有未足。

特快車短優於長，編第四班佔便宜，但現時操練未積極，恐亦無甚編班之後一出即爭耳。

第九次賽馬首天配磅表

五月九日舉行

場次	馬名	磅數
第一場　第九班六化郎四十碼	安樂至寶	一五〇
	大家歡喜	一四九
	保咁啲	一四八
	鼎之寶	一四八
	衛星	一四七
	女健兒	一四六
	紅天	一四一
	蘇格蘭	一三八
	富翻	一三四
	真玩意	一三四
	贏硬啦	一三三
第二場　第四班五化郎	雷脚	一四八
	典郎	一四八
	大會日	一四七
	寶都	一四五
	星月	一四四
	快得	一四三
	樂棟	一四三
	泰來	一四二
	飛馬	一四〇
	凱勝	一四〇
	雪踏雪	一三九
	愛馬	一三六
	快樂年年	一三三
第三場　第四班九化郎（皮亞士杯）	慈恩	一五〇
	明月	一四七
	有利	一四六
	飛礫	一四五
	佳音	一四四
	優景	一四二
	差利	一四一
	美人兒	一四〇
	叻馬	一三九
	比你叻	一三七
	貴誠	一三四
	大力	一三三
第四場　新馬B班五化郎	綠野山	一五〇
	飛燕	一四九
	走石	一四七
	比娜	一四四
	我可勝	一四一
	谷中公主	一三九
	淑女	一三八
	認真夠運	一三六
	富勝	一三五
	幸運星	一三五
	愛甜密	一三五
	俱航獄	一三五
	超光	一三三
	女飛俠	一三三
	後備　東山少將	一三三
	鐵武揚威	一三三
第五場　公開賽一哩二五（車打杯）	風雷令	一四七
	福來	一四七
	鐵利山	一四七
	黑天鵝	一四七
	堅鐵	一四七
	益友	一四七
	金像	一四六
	豪地卡羅	一四七
	超霸	一四七
	博德	一四七
第六場　第九班六化郎四十碼	大好	一四八
	樂保	一四七
	再見	一四六
	鐵塔	一四五
	寶龍	一四四
	遊利	一四四
	皆數利	一四三
	愛美靜	一四一
	特美號	一四〇
	靚女	一三六
	美晨	一三五
第七場　第四班五化郎	黃石	一五〇
	出衛	一四九
	飛騰	一四七
	逍遙	一四六
	美麗	一四五
	歡趣日	一四五
	艷陽天	一四四
	飛遠	一四三
	和平萬歲	一四三
	織遊	一四二
	五星上將	一四一
	神魔	一四〇
	紅寶	一三六
	揚名聲	一三三
第八場　第四班九化郎	仙姬	一四八
	高尚	一四七
	益能	一四六
	犀利	一四四
	力博	一四二
	生利	一四一
	得捷	一四〇
	萬壽無疆	一三九
	特快車	一三八
	娛樂之光	一三五
	金諾	一三四
	威風	一三三

有利日進佳音進步　大會日勇足水再起

晨操快訊

（五月一日，星期五）

今晨過檔配拍有鴻圖游定柱，愛美倫郭子獻，紅寶谷嘉，五星上將彭利來。

△蒙地卡羅由助手試一里，賜順有力，尤以終點前追過安樂至寶的幾步，頗凌厲，但全程走勢，仍感氣勢平常，遠非全盛時水準，且欠飽滿，予人有遜弱之感，近況雖較勝上次，亦嫌未夠，熱捧仍非其時。

△助手試足水，快跳六化郎，過直路一段，寶劍躍增，尤有火氣，勇況有增無已，與廐馬為爭冠軍，似有全面催谷現象，近課表現，有季初時水準，值得留神。

△有利復課六化郎，由梅道登主試，起步時留，立地不走，老道經拍馬頭，即見跳躍，圍頭疾走，場順馬全程，過直路一段，尤覺有勁，此駒日見回勇，脾氣亦轉好，上次已跑得接近，今得降班之利，應有作爲，值得重視。

△助手策比你叻，麥美倫策差利，同試一里，比你叻助在催後下，仍敵不住差利之衝刺，兩駒賓素顯有距離，今番同爭錦標，主副顯明，霸上賓輕取飛騰，可見厲害，速攬呼聲甚高。

△鄰棣池試佳音一里，過五化郎閘時，由廐倡時發日快放前導，追逐而去，返過公衆席前，仍未追及，池仔躍備，反應敏捷，終點前已反先，有凌厲感，爭中時拼敗于廐倡快樂之神之後，狀態過肥，有以致之，經近期不斷琢磨，狀態進步，潛質可懸，復振有望，取勝在望，值得盯緊。

△鄰棣池同試大會日，輕勁半里，火氣十足，騎者力留，過直路時拉到頭岳，神態極勇，憑之香爭半里，稍嫌路短，但近況當勇，騎者跟一助力，前段落後不多，直路上便有力反先，再跟一助次可也。

谷中零訊

冷門客

是次在去週六舉行賽馬，已為本周季之最後第三天。是日天色晴明，太陽若隱若現，氣候溫和，場地乾爽，實為遊樂之最佳時日也，惜該日祇得七場賽事，散場時不過五時十分左右，似此夏令時間方告開始之際，令人散場時食飯又嫌早，旅行又嫌遲，真有空閒時間太多，不知何去何從之感。

圈中動態

神龍潛質甚高

第一場為紅牌賽，李察所策之「神龍」，甫出閘即領，越放越速，「鐵寶郎」竭追之下亦無法追到較短距離。此馬速為五十八秒二。此馬替李察贏得第二場馬。此馬掛牌就熟透，可見馬內人早已參透此馬實力矣。

保必得爆半冷

第二場為第三班馬走一哩，開閘，「雲中鹿」外檔搶上，「金輝」在外衝鋒，過化郎閘後，「好精彩」沿途緊守第三位。上山時，「的奇」及「保必得」雙雙衝上，轉角時，「好精彩」外避，直路上，「的奇」不敵「保必得」，於是爆出半冷。

神采騎得妙絕

第三場為第六班跑一哩，十四馬上陣，大熱門為鄰棣池之「神采」，開閘，「馬寶」帶頭，「神采」包尾。上山時，「神采」依然包尾。下山後節節推進，轉灣時已殺上第五，從外閘硬殺「士王子」而奪得勝利。大熱門不致倒灶，池仔之功也。

名苑賽馬圖片　款式多製作好

名苑攝影院製作賽馬圖片，有深長歷史，出品種類繁多，包括賽馬頭馬之七彩照片，價均極宜，倘代沖曬，均完善，至於顏色工夫，尤見獨到，久識不變。除此以外，該院對於個人及一切團體照片，均劃一格對待，七彩照片製作，新近更備有最新器材。

愛賭馬的鋼琴家

太太是加利谷巴的女兒

·文質·

鋼琴家拜倫乍尼斯乃當今世界最馳名的音樂家之一。拜倫的名字乃由他本人所改用的，因為他最喜歡英國偉大詩人拜倫的作品，他能夠背誦出很多首，獎有人說他的瀟灑作風也有點似英國的拜倫。乍尼斯也嗜好賭馬，更當常是勝利者，他曾笑對人說，「假如我不幹本行，靠賭馬為活，相信也可維持的，但不成樣子了。」

拜倫乍尼斯現年四十一歲，他的美麗愛妻是已故電影明星加利谷柏的女兒瑪利亞，她繪得一手好畫，常為她的女兒寫畫像，這是很難得的，夫婦是一對藝人。都是用最靈活的手指表現出來。乍尼斯雖然沒有得過世界上任何一種鋼琴比賽的獎賞，但他有本人造出來的榮譽，不受獎品邀約的，他曾說道：「音樂並不像奧林匹克運動會，在音樂上的勝利者並不一定是好過第二名。在運動會上可跟別人對敵，但在音樂會是不能的，正如你的寫作不能夠跟羅拔當斯特（美國著名作家）相敵對，你彈鋼琴也不能夠跟別的鋼琴家相敵對。」

乍尼斯可算是一個音樂神童，他的父親是從俄國到美國的移民，他在美國畢特斯堡出生，他的音樂天才乃由他的教師所發現，當他讀幼稚園時，幼稚園師他得到一件禮物，那是一個小木琴，他竟能不教自曉，隨着他的老師所彈鋼琴伴奏出來，那個女教員便來向乍尼斯的父母提議着他學習音樂，當乍尼斯在七歲大時對鋼琴已彈得不錯，有一天有一個較高級的音樂同學因病未能參加原定的電台播音演奏，教師便當乍尼斯去代替。事後遇得極好的評論，有人稱讚他，說，不經指出，沒有人相信那是由一個孩子彈出來的。乍尼斯在九歲大時就參加音樂會演奏，後來到紐約從阿迪爾馬斯士深造，在一個演奏會中，著名音樂家何路維特茲聽過乍尼斯的演奏之後，就收他做第一個學生，聰明與勤學的乍尼斯就變得何路維特茲的所傳，他很尊敬他的老師，他認為畢生最快樂的事，便是當他的老師對他說，不用再去學習。乍尼斯於一九四八年首次在卡尼基音樂堂演奏，一九五二年在荷蘭阿姆斯丹皇家音樂當演奏都得到熱烈歡迎，他於一九六零年到蘇俄演奏，在兩年後再去演奏十二場，在他未抵步之前，各場門票經已售清，可見一斑。

乍尼斯的演奏，半在美國，半在外國，各處同樣受到歡迎，他能夠在不相同的環境，適合各人的口味，他指出他雖演奏出別人的作品，但他總要不失作曲家的本意。他雖已成名，但一樣勤力練習，他在每天最少練習彈鋼琴四個鐘頭。當他在找不到鋼琴時，他會用手指按桌子作彈琴的姿勢。

乍尼斯是一個很謙虛的音樂家，他喜歡跟觀衆握手，常常有站成一條很長的行列，他從不會拒絕任何人的請求在演奏會節目表上簽名。他沒有指出他到那裡演奏會覺得特別高興，他在每年平均有九個月是作旅行演奏的。他的妻子總是同行，除了使他不會感到寂寞之外，更有人照料他。乍尼斯的本家是在紐約的一間豪華公寓，僱有一個女傭幫助乍尼斯夫人料理家務。

乍尼斯是一個馬迷，他無論到那裡，都有賽馬，多抽出時間去參觀，他的愛妻也同行，他常常嘲馬，瑪利亞說：「我的丈夫有賭博的天性，乍尼斯倒說他是有第六感，他當賭馬並不是一種求勝的賭博，他想得到一點刺激，同時他喜歡跟大衆同在一個熱鬧的場合，更有他喜歡馬匹。對於他本人的運動，他喜歡打網球和乘腳踏車，他曾參加法國的腳踏車大賽。乍尼斯交結很多朋友，各界人士都有，他從來沒有說出誰是他最好的朋友，正如他從來沒有說出誰是他最喜歡的作曲家，他說：「你不能夠把你的朋友相比較，或是把作曲家相比較。」這也可見他對人生的觀念，正是各人都有長處或短處，他卻是有好有壞呢。

（拜倫乍尼斯彈琴時的姿勢）

年輕的人·應多運動

酗酒影響身心健康

·能仁·

酒是一種帶點亢奮作用的飲料，少飲無妨，但切不可酗酒，那會對人體健康有極壞的影響，因此，我國人把飲酒列入「嫖賭飲吹」的壞嗜好中。

近年來，本港人士都漸漸喜歡喝酒，尤其是一般自認是「時代青年」者，更以飲酒為樂，我的兩個兒子也不例外，使我擔心不已，保羅今年廿一歲，大偉十九歲，拙荊却個生之慈母心，以為他們已經能夠自立，不必受父母的管束，是以對他們採取隻眼開隻眼閉的政策。

保羅不知在什麼時候起便已沉溺在啤酒裡，啤酒消費數目，幾乎就是他的全部支出，甚至往往還入不敷出，要向別人借貸。

大偉是過度酗酒的緣故，他的面色很難看，蒼白憔悴，而且，常常會發生腹痛不正的現象，沒有胃口進食，每次在家中吃晚飯，他也祇是草草了事，趕着出門與一班朋友去飲啤酒。

大偉也常常對我說，保羅的一班朋友都是同道中人，喜歡狂飲啤酒，保羅每晚歸來時，醉態可掬，滿咀都是酒氣。

事實上，保羅是一個聰明的孩子，讀書永遠名列前茅，現時他在一間劇則師樓任職，薪津相當不錯，不過，他的自信心不強，而且不善於和異性朋友交往。或許，這也是促使他加入一班王老五飲酒集團的因素之一。

有一天早上，我日夕擔心的事情終於發生了，保羅並不像往日一樣起床和我們一起吃早點，他在床上呻吟說肚子痛得厲害，不想吃東西，恐怕也不能上班了，我看見他的面色極差，也不理他的反對，馬上便搖電話請我的多年好友麥醫生來一趟。

我把保羅酗酒的情形詳細告訴麥醫生後，他替保羅作一次詳細的檢查，搖搖頭說毫無頭緒，不能找出保羅腹痛的原因，醫生詢問保羅在外面的社交活動，以及日常是否有吸烟的習慣，有沒有進行運動及飲酒的數量等。

使我吃驚的是，保羅竟然對醫生說出他每星期要飲三十品脫以上的啤酒，間中也喝一點威士忌和甜酒。麥醫生也驚嘆地說：「無論如何，我可以肯定你是飲酒過量了。」隨着，他便以醫者父母心的態度對保羅解釋飲酒的害處，他指出，任何人在一星期內喝超過三十品脫（或是相當於一瓶半）烈酒，便會導致危險，一個人越喝得多酒精的體內組織接受酒精的限度也越大，有些人往往變成渾身都是酒精。一旦一個人到達酗酒的階段，對他人或是他的家庭來說，都是一個悲劇。

為了證明他的論點，醫生列舉數個拯救酗酒者的世界性組織，其中包括無名氏酗酒協會，這個組織在全球各地擁有會員超過二百萬，此外還有一個特別是拯救那些酗酒者家庭的組織。麥醫生又說：無論飲酒過多或是酗酒的人，都容易患胃炎、性無能、肥胖、肝硬化以及其他的疾病，現時，保羅的痛楚可能是由胃炎而引致的。

他開了藥方，配了一些治療胃炎的藥物後，忠告保羅戒酒的嗜好，並叮囑他要準時進食，吃適當的食物，他勸告保羅應該摒棄酒杯，恢復踢足球的運動。

麥醫生在告辭前對我說：「酗酒的人大都未夠成熟的人，因此，他勸告我不要過度管束保羅的生活，祇需注意他的營養，迫使他多吃一些補充體力的蛋白質，牛奶，乳酪，肉類，蛋類以及青菜等。經過一段時期的不正常生活，保羅的身體已是很虛弱了。

保羅大概是被醫生的言詞所感動了，他康復以後果然減少飲酒，並重新參加他母校的足球隊，每有空閒的時間便會去踢球，不再去酒吧撲杯底，使我兩老高興的是，他在球賽中結識了一位少女，最近，他常常提着她的名字，我覷察到他已墮入愛河了，當然，我了解他的害羞性格，不會當面取笑他的。

新鮮

陽奉陰違與面從腹背

·王凝·

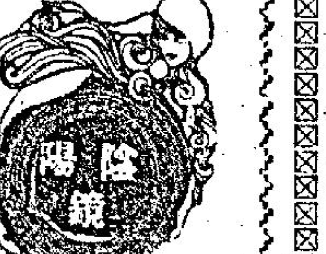

慣於在官場混的人，都懂得「陽奉陰違」這一套，在上司面前，不管他說甚麼，照樣是：「是，是的，鈞座，卑職一定照辦！」背轉面就吐口唾沫，罵一句「去你的」！而後來他有沒有「聽上司的話，照上司的指示辦事！」上司倒不太在乎；甚至壓根兒他自己說過的話都忘了。懂得這一套的人，在官場上雖然不一定「吃得開」，最少也不至觸霉頭。因為，精明的上司究竟不多！反而，自以為是，當上司「命令」下達之際，據理力爭；頂撞幾句，不當場觸霉者幾稀。這因為，有理性而又有氣度的上司實在很少。

打工仔將這一套融會貫通，表現的就是「面從腹背」。你不但要將「是，對，有道理」說得滔滔不絕口，而且還要養成「諾諾連聲」時那股「五體投地」的表情。這種技巧，就是當你受到的無聊教訓或者指責，表面上裝出一副非常感動的面孔，內心儘想些與此無關的事。而要使你的上司以為：「孺子可教」！

這樣的做法，當然不足為訓。可是，你想想：你不過是受人「二分四」。難道你要像在學校做球隊代表時，聽教練說幾句激勵的話，眼淚就奪眶而出；或者輸了波，受到「混痛仇快」的人調諷幾句，幾乎要去自殺？

男女之間

·夏綠蒂·

四、偷了內衣

「你又是腹瀉？」媽媽問。

「是的，」我回答。

「所瀉出來的穢物，到底是甚麼樣子？」媽媽再問。

「對不起，我並沒有看清楚，」我說，「喂！我已經進了高中，不要再用這樣的話問我好不好？」

「喂！別向我叫喊好不好？」媽媽這時也是顯得非常的不高興，「坦白的告訴你，令你腹瀉的並不是我，你又何必這樣向我叫喊，坦白的告訴你，你到洗手間來幹甚麼，我早就知道了，尤其是你姐姐更是曾經把你所幹的事情，早就告訴我了。」

到了這裡，我知道是怎麼一回事了，有一次我偷了姐姐的內衣，被她知道了，為了這件事情，我真的是想立即死去。

不過，在表面上，我却是仍然裝得好像完全不明白她所說的是一件甚麼事情，我反問她道：「我做了些甚麼事情？」

「你放了學以後，隨街去吃東西，」媽媽說，「你吃熟狗，吃雪糕，你想想看，在這種情形下，你又焉能不患腹瀉？」

接着，她又叫我的父親出來。

我的父親走了出來說：「喂！我已經夠麻煩了，你們好不好別再這樣叫喊？」

「你可知道你的兒子在放了學以後，是去幹些甚麼事情？」媽媽說，「我的工作已經夠多了，這管教他的責任，你也應該擔一些才是啊。」

爸爸說：「難道說我就不够煩嗎，喂！我求求你們，讓我平靜一回好不好。」

媽媽還是繼續大聲叫喊，說我學鄰居的孩子，不吃飯，祇是吃零食。

因此，才會有這種不健康的現象發生，我們還須爭吵，實際上，爸爸聽了，不斷的喊頭痛。

後來，他們為了這個腹瀉的問題，又再發生爭吵了。

這一來，我祇有哭泣。經過了這件事情後，我的爸爸為了怕媽媽嚕囌，祇有常常跟着我，並且向我說了許多話，事實上，我對於這些話是根本聽不入耳，我可以坦白的說，我要的東西，他不能給我，他給我的東西，又不是我所需要的，事實真的是如此。

當我將過去的一部份事情，向心理衛生專家說了出來時，醫生正想對我的事，加以分析，但是，我都認為我所說的還不夠，我必須再向他說一些別的事情，尤其是要說一些有關我父親的事情，因為祇有這樣，他才能夠明白我的一切。

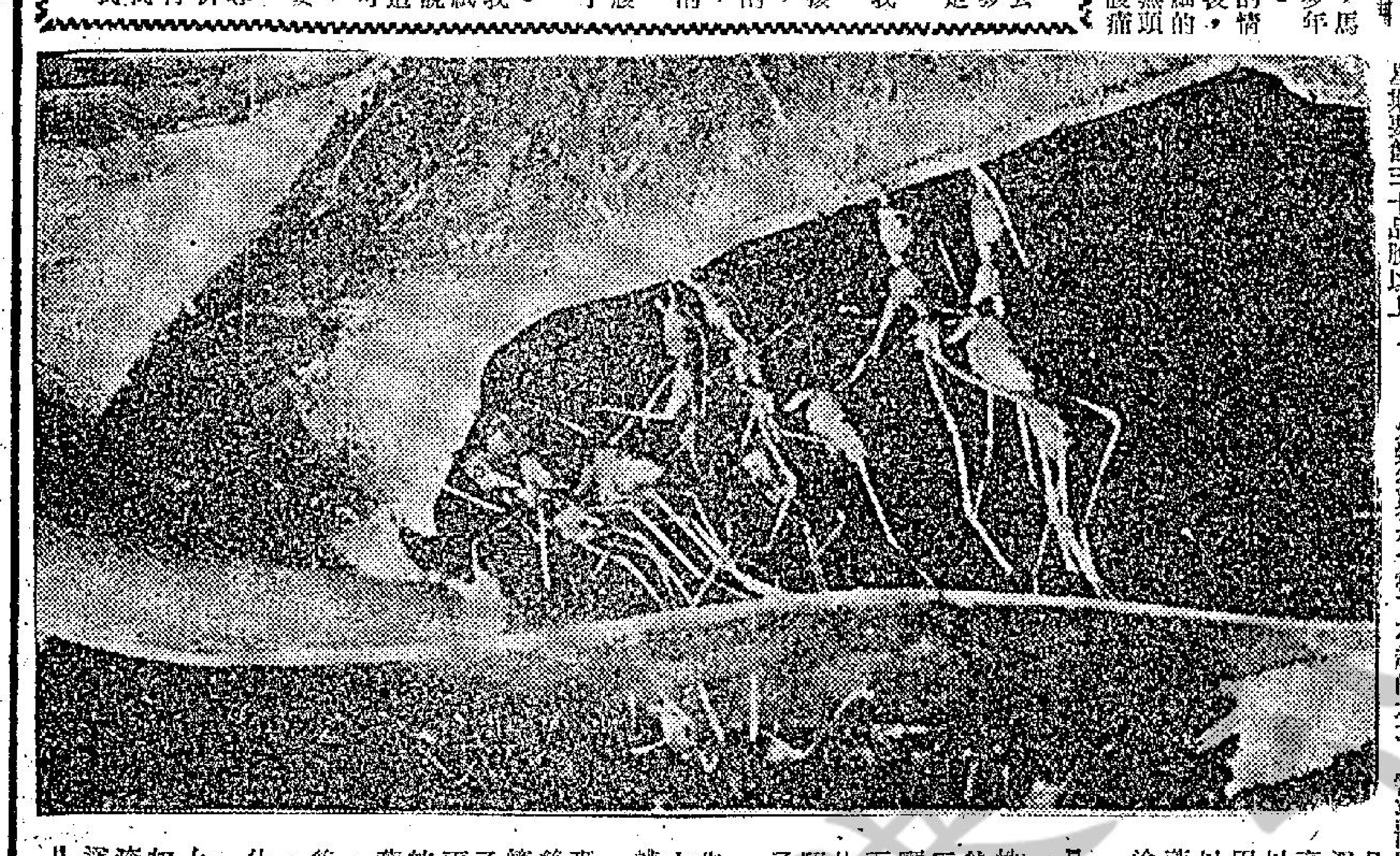

·萬·花·筒·

火蟻聰明樹上營巢

·紫雲·

火蟻是一種頗大的螞蟻，體呈紅色，胸兒長長，是鐵銹般的褐色。

火蟻把樹片樹葉黏合作巢，因此，其學名叫作榮居蟻。

熱帶地區都有火蟻，連香港都有。種植工人固然怕蛇，但是更怕火蟻。任何人驚動火蟻或者膽敢到其巢居的地方附近，火蟻便不講客氣，猛施攻擊，會使被襲者的皮膚出現很深的傷口，而且會從腹部射出毒液注入傷口，使人感到劇痛，像被灼傷一樣，因此，牠們便取得了「火蟻」這個名字。

雄火蟻體呈黑色，許多可在巢見外見到，但這祇指工蟻而言。蟻后則體呈綠色，就螞蟻來說，這是不常見的顏色。

火蟻營巢是一種了不起的本事。需要協同行動和大夥兒合作，而且要使用一種獨特工具。這種工具是火蟻中已經發育完全的幼蟲。蟻蟲有用以吐絲作繭的吐絲腺，但因並不再在繭內化蛹，所以顯然已經沒有了吐絲作繭的習慣。可是，火蟻用途，妙就妙在這裡。

火蟻營巢的整個過程是這樣的。它們會先選擇一個良好所在，通常是一株灌木一個葉子，多葉枝子的頂端，接着便有第一批工蟻出動，用強有力的大顎咬住一片葉子的邊緣，而用長長的後腳抓緊另一片葉子的邊緣（見圖），一隨即合力咬拉，使兩片葉子的邊緣湊近。

此時，另一批工蟻便告出現，它們各於大顎會銜着可以吐絲的蟲蛹。

火蟻蟲蛹的頭部有絲囊，可以吐出半爲液體的絲狀流汁。第二批工蟻把蟲蛹用作工具，在兩片葉子間穿梭來往，使蟲蛹跟兩片葉子的邊緣相觸，都被抹上絲液，這時，兩片葉子一被第一批工蟻拉合後，便黏在一起，絲液硬化後，兩片葉子就黏得很緊，在被黏成袋形蟻巢後，什麼氣候都不怕的。

蟻巢築在灌木或大樹上，自然不怕大水爲災，如果築在地下，則常有水淹之苦，怎比得住在樹上這樣安全。

你知道嗎？

美國的尋人公司

·葦明·

在報章上，我們每天都會發現有人刊登一些尋人廣告，刊登這類廣告的人，都是渴望欲尋回自己的親人，相與會晤或有所交代。

美國方面，年前有人在尋人這方面動了腦筋，成立了一些尋人公司，專門替顧客找尋他們所要尋找的人，由於這些尋人公司的成績斐然，業務曾經發達，自在十五年前第一間尋人公司成立以後，目前單是紐約一地，已有超過一百間尋人公司。

這些尋人公司，爲了增加顧客委托的信心，特地聘請了一些在警界服務的高級人員作顧問，更有逕自聘請退職的警務人員作職員，利用他們過去的經驗，去追尋顧客所找尋的對象。

最先創辦這類尋人公司的人，名叫伊沙拉丁，他是一名美國人，他在少年時，是一名花花公子，在十七歲時，其父生意失敗，他就轉往投靠其叔父，過了幾年，其父死去，他的叔父亦飛往巴西謀生，未幾即與他失去聯絡，他靈機一觸，想到若能開辦一間替人尋人的公司，一定可賺大錢，於是在十五年前，他就籌得一百美元，開辦了第一間尋人公司，當時他的助手只是一名十八歲的中學生。但是由於他經營得法，尋人的效率甚佳，時至今日，他的尋人公司已在美國廿多州設置分公司，屬下的工作人員已由一人增至一千多人。

伊沙拉丁的尋人公司自開辦以來，業務鼎盛，在十五年來，已先後成功地尋到五十萬名失踪者的下落，主要的原因，他是不惜花去大筆的金錢，去聘請有經驗及有偵探頭腦的人，並廣佈線眼，積極從事尋人的工作。

曾經有一位富翁死在歐洲，但他生前遺下一筆數千萬美元的遺產，而又無遺囑，於是當事人委託伊沙拉丁尋人公司找尋富翁的親屬，該公司接辦此案時，只知該富翁的姓名及出生地，其餘一無所知，後來該公司經過了三年時間的追查，終於在北極找到一個從事探險工作的青年，證明他是這名富翁的唯一親屬，而將這筆遺產交給他，由此可見尋人公司的工作效率是不凡的。

人海傳奇

奉命調查秘密函件

——他們奉命去調查一宗神秘函件，淪中討論男女之間的問題……（一）

·上官寶倫·

那天早上，當你見到魏利的奇異面孔時，你會感到有說不盡的奇妙之處，那時，郵政總監叫他與另一個伙伴出去調查一件事情。

魏利嘍嘍咕咕的說：「有的時候我在想着，我到底是不是應該做一個獨身漢，你對於這個看法，又是有甚麼感想？」

當時被他詢問的是郵局中另一個督察名叫馬托西，馬托西聽了這句話答道：「對於這一點，我倒是一點意見也沒有。」

「我是在這樣想，一個人到了四十歲，實在是不應該再過獨身的生活，而必須結婚才對，所以談到這件事情，我認爲貞應該光顧嘉莉了……」

「是的，你講得不錯，」馬托西打斷了他的話題，「你與嘉羅莉好像是在五個月之前，便發生了麻煩是不是？」

魏利點點頭說：「其實，我與她發生不愉快的事情，是早在五個月之前了。」

馬托西聽了，臉上露出一陣淺笑，後來，他說：「魏利，告訴你，我有一個當律師的朋友，是專門打離婚官司的，回頭我把你的事情告訴他。」

「離婚？」魏利的臉上出現了奇異的表情，他說：「你以爲我要離婚嗎？不，我並不是說我要離婚，我祇是告訴你，我的家裡面，是常常發生吵鬧的事情。」

「我也不是一定建議你離婚，」馬托西說，「我祇不過是提他對於你們的事情，可以提出幫忙而已，喂！告訴我，這一次我們要做的到底是一宗甚麼事情？」

魏利望着他的同伴很久才說：「這裡一間電子公司的老闆哈巴在今天早晨收到了一封奇異的信件，因此，請我們來看看，我倒沒想到你這位離婚專家，會不知道這件事。」

馬托西在這一刻中，是繼續將精神集中在駕車上，因此祇是說了一聲對不起。

哈伯的電子公司，是相當大的，裡面所陳設的，也都是一些有關的儀器，兩位郵局的督察，把車子停好之後，便立即走了進去。

這間電子公司的老闆，見到他們兩個人走了進去後，立即站起來迎接他們。

「謝謝你們來，」哈伯說，實際上，他是一個身軀矮小的人，「這是我所說的那封信了。」

魏利把隨身帶來的手提箱放在檯子上，接着把它打了開來，他從箱子裡面，拿出一種精密的儀器，小心的去檢查那封怪信，那封信是用鉛筆寫的，而且是故意寫得東倒西歪。

馬托西問道：「你可知道這封信是甚麼人寄的嗎？」

「喂！不要這麼緊張好不好！」

教皇祝福金幣下注

蒙地卡羅傳奇

·唐學·

在過去的數年以來，摩納哥的居民，曾見到一小股的俄國共產黨人，前往蒙地卡羅遊覽，但是他們只在蒙地卡羅逗留，從不准個人自由行動，因此雖然有很多共產黨幹部，能有機會進入蒙地卡羅的賭場，看一看資本家社會的百態，但苦無機會。

每年逢康城電影節開幕的時期，便可以見到穿着千篇一律的共產黨文化幹部，順道前往蒙地卡羅去度假。蒙地卡羅賭場的老闆們，希望總有一天，俄國人會重新對蒙地卡羅發生興趣。他們曾見到過馬克斯。既然馬克斯也進入賭場，總有一天，他的「信徒」，也會步馬克斯走進去的。

在蒙地卡羅巴黎大酒店的門前，矗立路易士第十四世騎馬的銅像。那些前往蒙地卡羅觀光的人，看到了那一匹馬的左膝，光亮異常，也許會感到十分奇怪，但經過觀察後，他們的困惑，便迎刃而解。原來很多迷信的人，在進入賭場之前，必先伸手摸一下那銅像的馬左膝。

有一些怕被人取笑的人，走過去看熱鬧，伸手也去摸那馬膝，再左右觀看，無人注意的時候，便發足趕進入賭場。

賭博和迷信是分不開的。因此，蒙地卡羅賭場特地安排，召一占卜算命的吉普賽人，長駐賭場候教。那吉普賽人拿命不得模測輪盤的中彩號數，只能向她的顧客解答一般有關賭運的問題。她倚着經常拉長着面孔，對她的顧客來說，今天他的命運很平凡，贏的機會少，輸的機會多，便鮮有錯估的。

蒙地卡羅賭場開門營業後只數年，一位意大利貴婦便大鬧蒙地卡羅賭場，她的事件成爲賭場的笑談之一。

據說她在前往蒙地卡羅賭場之前，先往梵蒂岡，買通了梵蒂岡的一名僕人，把一枚金幣放進教皇每日所發祝福的數串念珠和各種形形式式的獎章的盤子裡，讓教皇親自祝福。據她向人解釋說，那是供慈善的用途。

教皇每天均循例祝福一大批的東西，因此他本人當然不知道，祝福如儀。那義大利貴婦，如獲至寶，取回那金幣後，便立即動身前往蒙地卡羅。進入賭場後，便以那金幣下注。但如輪盤轉出的數字和她下注的數字不同而輸去時，她便伸手取回那金幣，另換一枚。不讓管理輪盤賭的人收去。那一枚經過教皇祝福的金幣，似乎給那貴婦帶來幸運，一連兩天，她均有斬獲，但至第三天的時候，她一時不注意下注輸了那枚金幣，被輪盤的管理人收了去。於是，她大爲着急，要求賭場的人，在檯上的一堆金幣裡，找回她的金幣。但是所有金幣，都是一個模樣，翻來覆去，也找不到。

新到尼龍蓆

顏色多種．海灘旅行．均可適用

每張 $ 9.50 36"×75"　$ 13.50 54"×75"　$ 16.50 84"×75"

總店：九龍尖沙咀彌敦道一百號（東英大廈）　分店：香港北角英皇道135至143號　九龍旺角荔枝角道22號（東興大廈）　分銷處：灣仔分域街（東城戲院商場）東城禮品

工商晚報 分類廣告

銷數廣 效力大 收費廉

每段 大字四個 小字卅四 每天元半 上期收費 不折不扣

凡涉及法律性廣告，請携同身份証來本報辦理刊登手續。

洽刊處：
㈠中環辦事處利源東街八號地下 電話：二三五四九五．二二一二三八
㈡灣仔分域街十八號本報廣告部 電話：七二九三〇七．七三〇七〇八
㈢旺角彌敦道七五六號B地下（東樂戲院側近太子道口）。
㈣油蔴地上海街三一九號老實公司
㈤九龍城周生生金行（太子道四三二號）。
㈥青山道周生生金行（青山道三二六號）。
㈦油蔴地周生生金行彌敦道分行（彌敦道三二一號）。
㈧旺角周生生金行（上海街六三一至六三三號）。
㈨深水埗周生生金行（大埔道四十七號）。
㈩佐敦道周生生金行（佐敦道卅七號）。
⑪紅磡周生生金行（蕪湖街九十九至一〇一號）。
⑫荃灣周生生金行荃灣分行（荃灣青山道）。
⑬元朗周生生金行（大馬路一號E）。

商業

星加坡馬來亞泰國 印尼越南日本台灣美國加拿大特快簽証簽各種護照申請及由各地來港延期或居留等 代售各國平價機票 航通旅行社 九龍彌敦道油麻地旺角廖創興銀行六樓603室（電梯按5字）電K847584K808513

尋訪 雷醒宴妹 留二儀哥 煥由加返港有事面商 務電話K8595543或函西九龍中央郵局郵箱K1439

醫藥 五代祖傳 崔亦良 男授 宏炤 專醫 久咳吐血 潮熱胸痛 小兒雞咳 兼理內科 香港荷李活道一二九號二樓C座 電話：四四八八二九

專治胃病 哮喘久咳頑強風濕 潘伯 老牌中醫民間頑疾驗方著者 症診時間 上午九時至一時 晚八時至十時在九龍彌敦道二四二號立信大厦三樓A座（診金仍收三元）下午三時至六時半在德輔道中二五四號二樓廠生行側

專門 黃華湛 歷史最久．經驗豐 無痛脫落．永不復發 痔瘡 痔血 日本療法 不用刀割 照常工作 五天脫落 收費從廉 旺角彌敦道621號A 瓊華酒樓斜對面 內外痔脫肛 外痔瘻管 絕無痛苦 不用線紮 即日止血 永不復發 女醫助理

香港整形院 日本豐島整形院院長，現在在港開設分院，從事一切的整形，整容工作，歡迎各界人仕參觀詢問，植髮，皺紋，疤痕，增胸，口唇過厚，雙眼皮，整鼻，整耳，皮膚（以及所有一切的整容）九龍旺角亞皆老街67號中國聯合銀行大廈五樓（即新華戲院隔鄰）電話：K943244

立止 痔血 脫肛 痔瘡 苗樂天 精醫 全港獨一．日本痔科無痛新法首創人 【醫法獨到．擔保滿意】

香港商科學校 外文 標準 英語 日文 會計 打字 法文 國語 信扎 速記 北角英皇道425-431 電話：H611601（近北角碼頭．國賓戲院前面）

大華無綫電專科學校 無綫電工程科及電視班 本校設立多年，歷年培養技術人員鉅以千計，現再次斥資裝置全新實驗室，並增購全新電視機廿架及儀器一批，現即招早午晚新生，五月六日開課，九龍油蔴地長樂街6至12號三樓，（由彌敦道326號轉入近大華戲院）電話K845672

立案HONG KONG RADIO INSTITUTE招生 香港電專 彩色電視科 黑白電視科．無綫電工程科 晶體管專科．無綫電技術科 即招日夜新班男女生．五月四日開課 軒尼詩道439至445號二樓三樓電話H762071H778021

皮膚病？ 皮膚病在檢驗血液中證實無毒存在并不是別人傳染或遺傳性病論：皮膚病起源在五臟發出。（即心肝脾肺腎）由濕風腫熱集結而成皮膚病主要集結地方在筋骼肌肉皮外對血脈無關如米滑五臟則病淺難愈有時天氣影響病更甚故患者屢醫治無法痊癒經本醫祖傳古方治療法使皮膚病迅速痊癒永不復發食物不用戒口 皮膚專科 中醫 李宏輝 彌敦道五六一號二樓 廣華醫院街正門對面

百年老牌 大佛 腸胃丸 電話 九六一〇五八 九一二九〇八 九三四七〇八 三六六〇四四

香港商科語言書院招生 被稱為規模最大及師資最好學府 立案．九龍旺角彌敦道605-9號新興大廈三樓（大人公司對面）電話：K858440．旺角彌敦道591-603號廖創興銀行大廈五樓 電話：K859364
安德烈博士主理
英婦會語．德文．法文．日文．國語．西班牙文 簿記 會計 速記
■打字全科：全部新機40元學到畢業 ■英語拼音：一月速成韋氏及國際音標準 ■珠算全科：學費20元包教曉一月速成 ■TOEFL班 ■英文文法及寫作、國文、葡文、拉丁文
■香港稅例 ■成本會計 ■商業信札 ■數理化學 ■英文速記
■出入口文員班 ■廣告畫裝飾班 ■模型雕塑班 ■國畫班 ■各業會計
■電腦班 ■電腦打孔訓練班 ■中文應用文 ■裁剪全科 人人可讀
以上各科均由各該國名教授授課，修業各科領發畢業證書外，另備考LCC及PITMAN．AIA．GCE．BSC文憑試

招租 寫字樓招租 電話 中區利源東街有寫字樓出租設備齊全即可辦公適合各行生意 電洽五四九五二二式

朝雲觀之鬼

R.V.古利克著　劉以鬯譯述

印度香的氣息

狄大人走去那間化粧室，一連打了幾個噴嚏。

「這是一件很舒服的便衣，你拿去穿吧！」狄夫人說；然後低聲問：「我有沒有給挑夫們賞錢？」

「不要給的好，」狄大人低聲說。「明天，我們離開朝雲觀的時候，留下一件禮物，也就是了。」說到這裡，故意將嗓子提高些，加上這麼一句：「這件便衣很好！」

二姨太將衣服在火盆上烘乾後，幫助狄大人更換。

「將那頂新帽子拿給我！」狄大人對他的原配夫人說，「現在，我必須走到樓下去了。我要對知觀說幾句客套。」

「快些回上來，」她說。「我們喝杯熱茶後，就在這裡吃晚飯。你必須早些上床。你的臉色不好看。依我看來，你可能會傷風的！」

「我與知觀講幾句話後就上來，」狄大人說。「你講得一點也不錯，我有點不舒服。我相信我已着了涼。」他將腰間的黑帶束緊後，由三個妻子陪他到房門口。

陶剛站在走廊裡等待狄大人，與一個拿燈的道童站在一起。陶剛已換上一件淺藍色的長袍，頭上戴着一頂黑絨的小方帽。「知觀在樓下客房等待大人，」道童執禮甚恭，拿着照明燈引領狄大人與陶剛到樓梯口。狄大人站定，說：

「稍等片刻。」他站在那裡聽了一陣。屋外的雨聲似乎轉弱了。他走去將窗門打開一條縫。外邊一片黑暗，祇有一些小雨吹進來。他見到前邊有一堵磚牆。另外有一座塔的高處，有兩個窗戶。

再一次，雷聲震耳。他將窗門關上，信口對道童說：

「天氣眞壞！領我們到對面的貯藏室去看看！」

道童投以驚訝的一瞥，用懷疑的口氣說：

「大人，到貯藏室去，要走很多路！我們先要走下兩層樓；然後先去連接兩幢房屋的長廊；然後又要上樓——」

「帶路！」狄大人說。

陶剛睜大一對好奇的眼睛望望狄大人，想開口，因爲見到狄大人臉上的表情很冷淡，不敢將話語講出來。

他們默默地走下黑暗的樓梯。道童引領他們進入一條狹長的走廊，然後走上陡險的樓梯。在頂層，有一口相當大的四方井。井邊圍着格子板，縫邊有印度香的氣息飄出來。

「下面是甚麼？」狄大人問。㈦

巴黑的巫女

奇情歷史小說　南宮博著

巫屋叩祖

然而就在她忘記了師父的時候，師父出現了。是這樣突如其來地出現，她所忖測不到的出現。

在人世間，三秀已沒有了親人，在感情上，師父却似是親人一樣，此刻，她激動，不能成聲。

「婆婆——婆婆——」她急促地叫喚着。

「三秀！」阿那婆深沉地發出喚叫聲，有激動，但是，很嚴峻，似乎是遇着了重要的事故：「三秀，起來。」

她站起來，看師父，比從前老了許多，但和過去一樣地健朗，祇是，面容嚴肅和陰森，顯然，阿那婆面對了大事，三秀預感到了，訥訥的問：

「婆婆，有事嗎？」

「有事——」阿那婆沉沉地回答，吐了一口氣：「三秀，你先跪拜祖師。」

她抬頭，看到正中供着神像，於是，凝神一志，在祖師的像前跪了下來，漸漸地俯伏，以額頭支着地面。

長久，阿那婆命她起來。

於是，三秀再度向阿那婆跪下，虔誠地叩了三個頭。接着，她在師父的對面坐下來。

阿那婆仔細看着三秀，嘆息着說：

「三秀，你有無比的光輝，在女巫中，你可以說是一個非常的人物，三秀，你所做的事，我都知道，數十年來，女巫們從來沒有如你那樣的，可是，三秀，你也犯下了大戒，三秀，你可記得你離開我的時候所作誓詞？」

「婆婆，婆婆，……」她不能回答，年代湮遠，她無法清楚地記得當時說過的話。

阿那婆合上眼皮，沉沉地吐出：

「當年，你別師父時，在祖師面前誓詞：『我已得其傳，此去，我將守戒不渝，竭盡所能。』三秀，你忘記了——你一再違犯了戒條！」

「婆婆，婆婆——」她囁嚅着：「婆婆……我作事時，有時身不自主……」

「三秀，你隨時創建，你又隨時自毀！三秀，這一回，你將自己毀了，已得大廈告了，你辛苦的營建，已毀了！」

「婆婆，有那樣嚴重嗎？」

三秀駭然：「祇在開封出了事啊，我的根本地在板橋鎮……」

「三秀，你在外面有那樣多的眼線，你竟不知危在旦夕——唉，我以爲你已得知而來……」

「婆婆，我知道——」她緊張了：「我祇知開封城內出了事，別的地方沒有……」

阿那婆沉沉地說：「宋州的巢前日破了！我得知，你的一個徒弟，喚作阿梅的被捕，還有你的寄名阿七也被捕了。」

「婆婆，——」她駭極！「她們供了？」（一〇〇）

阿福自白記

阿福

六〇四：爭跳舞小芬言借

小芬說：「我要先跳。」

小歐說：「你有也好，我要和大主任先跳。」

小芬小歐爭任與我阿福跳舞的次序問題，跳先跳後，我不明白先跳後跳有什麼分別。做人怎可不發財？發財呀，連得一人發財，都要女人和我跳舞。小要爭先後了。小菁在旁打圓場：「你們兩個不要吵，好不好？嘰嘿哇啦地一吵，影響大主任請消夜的情趣。有個解決的辦法，你們兩個猜謎，誰猜贏了，誰先同大主任下池跳舞。」小芬小歐同意，兩個人便在夜總會裏猜拳了，於是乎「你頂帽呀」，「五枝梅呀」，「三元及第」，「開晒佢呀」，「一點咁姆多」之聲，不絕於耳，結果小芬獲勝，取得與我下池跳舞的優先權。

小芬跳舞時，我才明白小芬要和我先跳之因，她對我說：「主任，你是發財人，十萬港元的大富翁，大人大量，相信你會應允我的請求。我要向你借三百蚊，一定要借給我，不借給我我就不得了。」

我想到契媽錯錯絲話扮女媧到我阿福發財要勵我腦筋之言，有所悟，提高警惕：「小芬，我答應請你們『四小』消夜，可不要談借錢的事，影響彼此的食慾、情緒。」小芬並不因我拒絕而氣餒：「大主任，你是一個好心人，最肯濟人急難者，好心你才會中大冷遠贏，更好心有希望中今大開獎的大馬票，你不借給我，我做人就沒有什麼可做的了，實在是急，不急我就不會向你開口。」

「什麼用場，如此重要？」

「大主任，我哥仔在公寓臥病，要睇醫生，睇一次要幾十蚊，拖不得，欠不得！但見我返去有錢，就情緒很壞，情緒壞病情就要加重。」

「小芬，我不同意你們做舞女的養哥仔。」

「大主任，不瞞你說，我小芬覺得做人的樂趣便是養哥仔，沒有哥仔，沒有安慰，我在酒帘裏受凌辱，爲點啥？養哥仔是『施』，你不是說過施比受更爲有福麼。一個人如果連得『施』的對像都沒有，還叫什麼人生？」

「你沒有錢就不必施」，我說。

「可是交朋友交個患難呀，我不能在哥仔有病之時拋棄佢。」小芬和我跳舞時，身子向我靠緊一些：「大主任，我背後同你借，不給小歐、小虹知道，便是爲了減輕你在借貸上的負担，你借給我，我唔會同佢地講，如果在檯面上向你借，一個人向你借三百，四個人你便要借一千二百。所以，雖然我是向你借錢，對你還有體貼的成份在內，你聽住，如你有十萬港元的身價不借三百元給我，便是爲富不仁，爲富不仁，豈可久乎？」

這一句話說得相當重，我阿福以宅心仁厚自居，豈可蒙上了爲富不仁之名？便對小芬說：「借給你，不是送給你，你打算幾時還給我？」

妖姬禍國記

上官智

會晤

張誠推測到，擄走馮保之後，在乾清宮中，鄭貴妃將可重建朱翊鈞的寵愛，她將是一個最影響朱翊鈞的人。他所希望的，取馮保的地位而代之的寄望，必須假鄭貴妃之手而得到。他想：要攫取那地位，是要付出鉅大的代價，要冒險，同時，一定要和鄭貴妃勾結在一起。

於是，在王家屏走後，他吩咐小太監打掃文華殿，自己則去找魏忠，他把自己的計劃告訴魏忠，和要求魏忠引見鄭貴妃。魏忠，這個鄭貴妃的心腹太監，聽了張誠的意見後，拍了一下大腿道：「張公公的是要得！我從來就想不出這一着，好！明天黃昏，我給你約貴妃娘娘。」

鄭貴妃聽了魏忠的報告，她想：目前，她是孤立的，即使張誠的計劃沒有成功，但是在宮廷中多收羅幾個爪牙，也是對自己有利的，便應允了這一次由魏忠安排的約會。

第二天的黃昏，魏忠果然帶了張誠來見鄭貴妃，由於張誠的身份比魏忠高，魏忠叫他公公。

「娘娘，張公公來了！」魏忠走進內室，向鄭貴妃報告。

「嗯！就叫他在廳中待會兒，我就來了，你得招待他！」

「是！娘娘！」

魏忠走回大廳上：「張公公，娘娘馬上就來了！」

「不忙！不忙！」張誠應着，他眼睛滴溜溜的看着廳上雅緻的佈置。（一二一）

小說

迷幻青春

夏儀

六〇、酒是可以亂性的

這時，秦小美由於身體很疲勞，精神很沉重，便脫去衣服預備上床休息。

「妳說，這天有什麼事情發生？有沒有人客約妳出街，和妳談情說愛，與妳親熱一番？」

歐大衛一面吃得很開胃，一面問秦小美。

這時，秦小美覺得：有關她剛才和賴經理的情形，是不敢照實說出來的了，怕得是惹起歐大衛的極大的妒意和反感。因此，這是她在從事這一行業前，曾經向他鄭重表示過的；同時，目前她袋中的五百元的鉅額進款，也不敢告訴他，否則，他一定要追查出來這筆錢獲得的原因的。

「沒有，很冷靜，無人約我出街，只是陪了前來的兩位人客，飲了些酒而已。」

「妳飲了酒？酒是可以亂性的啊！」歐大衛很認眞。

「他們飲得是酒；而我只是飲汽水而已。不信的話，你可以嗅嗅我的口腔，有沒有酒的氣味。」

歐大衛當然很相信秦小美的話，沒有再詢問下去：「苦了妳了，看妳現在顯出來的情況是多麼累，快點休息吧！」

一覺醒來，已經是快中午時分了。兩人一同去飲茶。

「大衛，今天下午我們去看電影，我請你。」秦小美，忽然提出了這樣的要求。

「妳忘記了嗎？妳還要前去上班的啊，這怎麼可以？」歐大衛詫異地，提出了質詢。

「我不想去上班了。」秦小美低下了頭說。

「爲什麼？是不是覺得很辛苦？也好，本來該是我出去辛苦求食才行。不去就不去吧！」

歐大衛最高興聽到秦小美說不去上班的話，因爲從開始的時候，他就掛念着她，怕她交結了有錢有勢的人客，而把他拋棄掉。現在，秦小美提出了這種話，他是從心裡贊成的。

秦小美的想法却是從另一方面入手的：昨天一整夜裡，雖然是睡着了，可是，賴經理那副模樣，總是出現在她的思想裡。可以這麼說，如果不是爲了那五百塊錢的話，她根本對賴經理一點好感也沒有。然而，爲了金錢，她作出了一次生平中第一次最不高興的性行爲。

她還記得很清楚：在她離開賴經理時，他吩咐她說：明天還得前來找他。這個，她並不是感到很怕，而是感到極端的厭煩。（六〇）

陌生人

一川

他對她是有信心的

「菁菁，」關有爲感情激動地說，「你這話使我很難過，可是，這却早在我意料之中。我曉得你不愛我，看你對我的表現就可以知道，但是我明白一點，就是像你現在的年輕，你根本還不懂得愛情是甚麼，爲了這，我願意等待，願意犧牲，菁菁，你知道我的意思嗎？我是說，我愛你，我在追求你……」

「……」菁菁的反應却是那麼淡薄，她的視綫遲緩地落在他的臉上，然後又遲緩地移開。

「你不必說明，」帶點幽怨地說，「我明白，但是我不愛你，我先要這樣說明。」

「祇要你容許我愛你，那已經是夠，我不能夠再苛求甚麼，我也相信『精誠所至，全不開』這四個字。菁菁，我何不要再談這些了——」

「精誠所至，金石爲開！」她淡淡重覆唸了一次，「世界上確是有這樣的事，可是在愛情上，那未免是太幻想了一點！」

「我說不要再談這些了，菁菁，時間會證明我的話是對的，菁菁，你不是說要找學校讀會計嗎？我們現在就去。」

「不必就擱你的時間了，我已經找到了學校，而且也拿了書單，」她從手袋裡拿出一張書單紙來，「大衛，你給我二百元，我明天去報名和買書。」

「你不要我陪你去？」

「我說不要就不要了，你自己的事情不是也很忙嗎？」

「但是爲甚麼要二百元這麼多？」

「我明白不該負累你，但是我除了讀商科以外，還要補習速記，此外買書和制校服……不過，我也對讀書沒有甚麼信心，不過是不讀吧！」

「不，」關有爲連忙說，「我不過問問，對於你，我沒有嫌多的理由，因爲我贊成你多讀些書，你也不要沒有信心，羅馬不是一天造成的，你還有很多的時間。」

菁菁唯唯否否地邊應着，顯然她心裡在想着另外一些問題。關有爲了顯示對她的誠意支持，立刻從袋中拿了二百元給她。

她接過了錢，眼睛一直望在地下，忽然說：「大衛，其實，我還想不清楚，我是否該接受你這些錢。」

「爲甚麼，難道你又改變了心意，不再想讀書了？」

「我不是這個意思，我知道你對我好，可是，如果將來……」說到這裡，聲音細碎得再說不下去。

「傻孩子，不要想得那麼遠，將來怎樣是另外一回事，你也不要看我這樣幫你一定有甚麼目的。」他勸慰着她，其實，她能夠說出這樣的話來，他實在感到興奮他對她始終有信心的。（四四）

龍蛇傳

高華　追虎跳牆　這一回

三二、一肚子氣無處發洩

杜一航聽見月桂向媽媽訴苦，挺身而出答道：「李先生所說的，是一般富家小姐，我表妹淑德幽嫻，那裡會隨便罵人，那裡有小姐脾氣，你計錯誤了，錯了！」

「住咀，誰要你參加意見。」

李炳良已經看得出來，這個姓杜的，對表妹頗有意思，但月桂似乎對這個表哥却沒有好感，心裡不禁暗笑，他在洪家吃了一頓晚飯，和月桂的爸媽談得很投機，杜一航這頓飯便吃得不舒服了，他很少有說話的機會，祇是自斟自飲。

李炳良吃過飯便告辭，洪月桂道：「李大哥，我送你一程。」

「你送我？不必，不必，那裡有這道理，男人送女人是規矩，女人送男人可沒有這規矩。」

「我親自開汽車送你一程，很方便的，省了你出門口叫的士，不必客氣。」她親熱地拉住李炳良的手道：「來吧，相信我不會把車子撞上車站的安全島。」

李炳良道：「我說不必送就不必送，再見。」他又向洪老伯母辭行，再後是和杜一航握手。

杜一航見他堅決拒絕洪月桂駕車相送，臉上才有笑容，握手的時候，客氣地說：「再見，什麼時候，我們再見面暢談。」

「隨時歡迎你和洪小姐一起來。」

李炳良走後，洪月桂好像一肚子氣無處發洩，洪濤已經瞧出了點瞄頭，知道女兒對這個姓李的感情已經不平常，可是杜一航却一點不知道，對月桂道：「表妹，今晚我不走了，住在這裡，陪你談一會兒吧。」

「誰要你陪？家裡的客房空着，你愛睡便睡，愛坐到天亮就坐到天亮，我不敢奉陪。」

杜一航碰了一鼻子灰，洪濤笑道：「月桂今晚酒飲多了，睡覺吧。」

「不，爸爸，我要和你談談，關於我們的問題。」

杜一航精神大振道：「我可以參加嗎？」

「不！」她說得斬釘截鐵。

洪濤對杜一航道：「那麼你也去休息吧，今晚各人都很高興，酒多了。」

客廳中，祇剩下他們父女，洪太太被杜一航邀去談話。

月桂道：「爸爸，我要說老實話，這些話，媽媽也不適宜知道，這次我能夠回來，是不幸中的大幸。」

「你早說過了，因爲乘遊艇跌落海裡。」

「不必，那是瞞媽媽的話，我不是跌落大海，而是跌落火坑。」於是，將被飛仔擄去，準備運賣落妓寨的經過，詳細訴說一番。

鑄劍潭

長篇武俠小說　諸葛青雲著

八十三章：千鈞一髮

「好！」慕容瓊接道：「咱們就此一言爲定，邵二小姐半個時辰之內，必有消息傳到………………」

戈如雲趕忙接問道：

「太上，您答應我的事情呢？」

慕容瓊笑了笑道：

「戈家妹子，妳所需要的帥振宇，目前已到了武昌，但此人功力太高，在你們的『化功散』沒奏效之前，實在難以如願。」

戈如雲顯得非常失望地，一嘆道：

「太上，您太偏心啦！」

慕容瓊苦笑道：

「戈家妹子，我對賢渠盃的事，一樣的盡心盡力，只是格于現實環境，不能同時如願而已。……………」

說到這裡，門外有人恭聲傳稟道：

「稟太上，王子雯有緊急要事，在總壇求見。」

慕容瓊揚聲答道：

「知道了。」

略一沉思，才目注戈如雲笑問道：

「戈家妹子，妳認爲王子雯這個人，怎麼樣？」

戈如雲笑了笑道：

「那小子也算是夠精壯的。」

「那麼。」慕容瓊含笑接道：

「在帥振宇未落網之前，先將王子雯送過來代用一下如何？」

戈如雲媚笑道：

「固所願也，不敢請耳！」

慕容瓊點首笑道：

「好！咱們就此說定，記好：『化功散』明晨交貨。」

接着，目注歐陽倩笑道：

「歐陽妹子，妳該放心了，咱們也該打道回府了。」

慕容瓊與歐陽倩二人，回到她們的住處時，王子雯與小翠二人，早已在後花園中，顯得頗爲急地恭候着了。

而且，小翠與阿蘭二人，竟然在喁喁低語着，顯得頗爲投機。

當然，此刻的王子雯，事實上就是帥振宇所喬裝，至于小翠呢，則爲邵氏三美中的老大邵素貞。

小翠還不過是一位十五六歲的小姑娘，邵素貞要假扮這一角色，可委實不容易，除了要有巧奪天工的易容術之外，還得施展縮骨神功才行，但她爲了營救自己的父母和胞妹，也不得不冒險前來。

帥振宇等人，一見慕容瓊回來，自然是一齊躬身施禮，帥振宇並恭聲說道：

「參見太上。」

慕容瓊精目一瞥「阿蘭」和「小翠」二人，才注目帥振宇蹙眉問道：

「有甚麼緊急要事？」

帥振宇答道：

「稟太上，萬妙仙姑與方亦園，被人救走了。」

慕容瓊愕了一愕道：

「是幾時發生的事？」

帥振宇道：

「就是屬下來此之前。」（一二二）

王子雯與小翠早已在花園恭候慕容瓊與歐陽倩。

癸亥政變

鐵嶺遺民

第三回：月夜逞其 雄才冠世　旅途逢惡客 虎穴救亡魂

但保派閣員散會後經過集議，決定乘此時機倒閣逼走黎元洪，民國十二年六月六日又舉行國務會議，事前高凌霨就同張紹曾作了一次攤牌性會談，促請張紹曾辭職以拆黎元洪的台，並担保曹錕當選總統後，一定提名張紹曾組閣。

張紹曾爲人本沒有政治主張，祇要能當內閣總理，伺侯誰都好，此時也看透了大勢，曹錕遲早非當總統不可，黎元洪赤手空拳，孤懸於上，直系與的不顧一切，硬趕他走，也就非走不可，想到這裡，也就答應了高凌霨的要求，決心倒向曹錕一邊。

國務會議舉行時，高凌霨又首先發言，說道：「總統對於政務，或者以命令方式交院辦理，或者不交國務會議而自行處理，例如制憲經費案，否決崇文門監督任免案，都是總統自行決定，事前都未得到內閣同意，總統既然不適宜內閣，內閣就應當辭職。」

吳毓麟說道：「我也贊成內閣總辭，不這樣作，不能維護法治，將來一定會造成總統一人獨斷的政治，內閣制就名存實亡了。」—

程克說道：「既然總統仍然要操付制憲經費，不肯讓步，我們沒有辦法，祇有出於總辭之一途，祇有這樣才可以維持法治，否則我們自己先違法，又怎能責人。」

張紹曾受到保派閣員聯珠砲的轟擊，內心頗爲反感，一時未開口。

高凌霨恐怕張紹曾改變態度，連忙搶着說道：「如果總理不肯辭職，我們就先辭職，請總統另外物色閣員好了。」

張紹曾從昏沉中醒過來，連忙說道：「要辭大家辭，我決不單獨留任。」

李根源同彭允彝眼見大勢已去，獨立也難支，當時也勉強同意總辭。

高凌霨取出擬好的辭職呈文，大家依次簽了名，吳毓麟已着路局預備好專車，便把張紹曾與嬡廷彝送去天津。

黎元洪接到張紹曾呈文開首稱：「一是爲輔弼失職，責任不明，請予罷斥事。」中間歷述制憲經費及崇文門監督兩案，最後稱：今大總統事先出以獨斷，事後不納勸勸，凡紛厳座之分巫，實出閣員之失職。紹曾等既不蒙信任，惟有仰懇鈞座，立予罷斥，以明責任，而重法制，不勝屏營待命之至。」

黎元洪接到內閣辭呈，又驚又氣，當時將左右親信找來把辭呈給他們看，問道：「張敬輿這是甚麼意思，是不是瘋病又發作了。」

正說着，李根源同彭允彝來了，黎元洪看見兩人更加有氣，問道：「這是怎麼回事，張內閣總辭，你們事先知不知道？」

李根源說道：「不必說我們兩人事先不知道，就是張總理也不知道，是保派四名閣員臨時提出總辭議案，威逼張總理同意通過的。」

黎元洪搖頭道：「這種手段實在太卑鄙，想利用內閣總辭逼我下野，我就偏不走，看他們怎樣對我。」

李根源說道：「不過，無政府狀態必須要防止。」（一四五）

香港各電台播音及中文電視節目表

香港電台

今日下午四時：

本台刊登節目，係依據各台來稿發表，倘有更動，概以該台臨時宣佈爲準。

（中文台波段：六〇千四赫，波長四百六十八公尺。超短波調頻：九十四兆赫）。

【四時】時代曲。卅分，親親仁人之「彩虹曲」。【五時】交通報告，音樂世界「音樂節的最佳小提琴手」。卅分，時代曲。五十分，常識解答。五十五分，鮮魚批發市價報告。五十八分，天氣報告。【六時】粵語新聞簡報及特別報告。十分，空中問答。廿分，時代曲。卅分，人海情潮之「曲終人散後」。【七時】粵語新聞簡報，時代曲㊀深夜悲歌，㊁郎和姐兒，㊂一曲難忘，㊃田園之歌。十分，每週報章文摘。卅分，時事實錄。【八時】亞洲及本港新聞報告及特別報告。十五分，粵劇「夜夜此時聽」。四十五分，民歌㊀伏爾加船夫曲，㊁三套車，㊂菩提樹，㊃爲綠里江。五十八分，天氣報告。【九時】粵語新聞簡報，一週影評。十五分，體壇預測。卅分，據邊廬下。四十三分，漁民天氣預告。四十五分，熱播倫敦粵語新聞。【十時】電話說心聲。【十一時】粵語新聞簡報，激俠龍約翰之「金剛島」。卅分，時代曲。五十七分，天氣報告及漁民天氣預告，粵語新聞簡報。【十二時】廣播完畢。

明日播音節目：

【七時】粵語新聞簡報，海員招募處有關海員空缺報告。十五分，天氣報告，轉播倫敦粵語新聞及週末漫談。卅分，天氣報告，時代曲選唱。五十六分，天氣報告及漁民天氣預告。

【八時】粵語新聞，警務處公衆關係科用電話報導交通情況，香港海員特別報告，每日公衆活動報告及特別報告。十五分，重播「每週報章文摘」。卅分，時代曲選唱。五十九分，天氣報告。

【九時】中央市場蔬菜價格播況報導。十分，歌星選唱。廿分，「玉宮說詞」之「高陽台」。卅分，重播「兒童節目」。

【十時】「空中小郵差」點唱節目。四十五分，廣播劇「三月杜鵑紅」。五十八分，天氣報告。

【十一時十五分】粵語新聞簡報，時代曲選唱。卅分，「米高鴻的故事」。

【十二時】粵語新聞簡報，馮頭角本地及外來生牛及生豬批發價格報導，時代歌聲。卅分，漁民天氣預告，重播「漁民一週」。

【一時】粵語新聞，特別報告。十二分，中西曲。二十八分，天氣報告。卅分，「時事實錄」。

【二時】「香港史話」。四十六分，時代曲選唱。

【三時】粵語新聞簡報，「週末點唱」。五十八分，天氣報告。

商業第一台

今日下午四時：

（第一台波段：八五〇千週，波長三百五十三公尺。）

【四時】天氣報告，一曲寄心聲。【五時卅分】兒童小說「尋寶記」。【六時】新聞簡報，港九時事，天氣報告。卅分，小說「綠林俠女」。【七時】新聞簡報。三分，雲絲頓俱樂部。卅分，十八樓C座。【八時】新聞報告，天羅地網之「放鬼三窟」。卅分，時代曲。四十五分，賽馬漫談。【九時】新聞簡報，漁民天氣報告，港九時事。卅分，天氣報告，小說「悲歡歲月」。【十時】新聞簡報，民間奇案之「血雌印」。三十分，天氣報告，小說「人生」。【十一時】新聞簡報，天氣報告，時代曲。卅分，夜闌琴韻唱古今「替身姑爺」。五十九分，新聞簡報。【十二時】天氣報告，播音完畢。

明日播音節目：

【七時】新聞簡報，清晨雅趣，天氣報告。十五分，座右銘，時代曲，歐西音樂。卅分，天氣預測，時代曲。四十五分，成語新解。五十二分，時代曲。

【八時】新聞報告。十分，天氣預測。十五分，時代曲。卅分，歐西曲，粵曲：柳湘蓮出家（徐柳仙）。

【九時】新聞簡報，天氣報告，時代曲點唱。

【十時】每日菜點，繼續時代曲點唱（祝壽說婚及其他）。卅分，繼續時代曲點唱。

【十一時】新聞簡報，報道東南亞各地天氣情況，時代曲。卅分，倫理小說「驚鳳之歌」。

【十二時】新聞簡報，港九時事。卅分，奇情小說「鍍金的魔鬼」。

【一時】新聞簡報，天氣報告，報道東南亞各地天氣情況，漁民天氣報告，時代曲。卅分，歷代名雛「李雄」。

【二時】週末傳奇。卅分，時代曲。

【三時】新聞簡報，粵語流行曲。卅分，歌唱小說「碧玉寃情」。

商業第二台

今日下午四時：

（第二台波段：六四〇千週，波長四百二十九公尺。）

【四時】天氣報告，股市行情報導，粵語流行曲。十五分，股市行情報導。卅分，年青人時間。【六時】新聞簡報，天氣報告，繼續年青人時間。【七時】新聞簡報，繼續年青人時間。卅分，升中指導「英文科」。【八時】新聞報告，天氣報告，時代曲。十五分，體育雜談。卅分，名曲贈知音。【九時】新聞簡報，天氣報告，漁民天氣報告，繼續名曲贈知音。【十時】新聞簡報，寫正字識正音。十五分，輕音樂欣賞，天氣報告。【十一時】新聞簡報，夜曲。五十九分，新聞簡報。【十二時】天氣報告，播音完畢。

明日播音節目：

【七時】新聞簡報，清晨音樂，天氣報告。卅分，各位早晨。四十分，天氣預測，繼續各位早晨。

【八時】新聞報告。十分，天氣預測，漁民天氣報告，繼續各位早晨。卅分，天氣預測，繼續各位早晨。

【九時】新聞簡報，天氣報告，繼續各位早晨。

【十時】升中指導「算術科」。卅分，股市行情報道，爲你歌唱。

【十一時】新聞簡報，天氣報告，報道東南亞各地天氣情況，繼續爲你歌唱。卅分，股市行情報道，粵曲：㊀玉龍三戲胭脂虎（鳳凰女、林家聲、梅欣、陳好逑、譚蘭卿），㊁英娘（任劍輝）。

【十二時】新聞簡報，社團活動報道，祝壽節目。十五分，音樂的約會。

【一時】新聞報告，港九時事，股市行情報道，天氣報告，音樂讀予。

【二時】報道東南亞各地天氣情況，時代曲。卅分，絃歌寄意粵曲點唱節目。

【三時】新聞簡報，繼續絃歌寄意粵曲點唱節目。卅分，電影故事「一封情報百萬兵」。

麗的銀台

今日下午四時：

【四時】粵曲。卅分，小說「太太的首飾」。【五時】童年樂趣「利是山洞」。十五分，兒童歌曲，金價報告。三十分，小說「鐵鍊手李友山」。【六時】歐西流行歌曲點唱。卅分，小說「大爾紐約」。【七時】小說「江湖女藝人」。卅分，時事實錄。【八時】新聞報導，天氣報告，節目報告。十分，談一事，長一智。廿分，時代曲。四十五分，戴眼鏡姑娘。【九時】小說「鳳簫」。卅分，賽馬節目。四十五分，錄轉港台一週影評。【十時】趣劇「鬼咁靚」。卅分，小說「春夢秋雲」。【十一時】新聞報導，天氣預測，體育消息，明日節目預告。十五分，曲中情「漁光曲」。四十五分，時代曲。五十八分，粵語新聞簡報。【十二時】完播曲。

麗的金台

今日下午四時：

【四時】潮曲。【五時】潮語小說「八面威風」，金價報告。卅分，彈詞。【六時】新聞報導。十五分，時代曲。卅分，社會服務。四十五分，廣播劇「闖過則喜」。五十二分，夜話。【七時】話劇「卡昆樹」。卅分，潮語戲劇化小說「磨誡亭」。【八時】新聞報導，天氣報告，節目報告。廿分，時代曲。卅分，潮曲「狀元巡更」。【九時】戲曲漫談「趙燕俠的唱工」。卅分，上海滑稽「爛胡調」。【十時】潮曲「楊六使斬子」。卅分，潮州音樂。四十五分，潮語故事「五胡亂華」。【十一時】新聞報導，天氣預測，體育消息，明日節目預告。十五分，潮語寄燈夜話「小閣離魂」。四十五分，國樂。【十二時】完播曲。

麗的中文電視

（下午）【二時】今日菜譜。十五分，粵語片「鐵鴛鴦」，羅劍郎主演。【四時】新聞摘要，節目簡報。五分，生物奇珍。卅五分，商易編織。【五時】小小樂園。卅分，一代劍王「劍底鴛鴦」。【六時卅分】女記者。【七時】世界新聞及天氣報告。卅分，話劇「債」。【八時】危險人物「神秘文件」。【九時】金玉滿堂。【十時】英國足總盃決賽。【十一時四十五分】最後新聞及天氣報告。五十分，閉幕曲。

無線電視

翡翠台：【三時】粵語片「龍虎三女霸」下集，由于素秋、鄧碧雲、余麗珍主演。【五時卅分】歡樂家庭。【四時】卡通片。卅分，「明日世界」片集。四十五分，粵語片「鐵女鬥七雄」。【六時卅分】七彩「聰明特務」片集。【七時】「科學探秘」片集。卅分，新聞及天氣報導。【八時】樂聲姻緣。卅分，影片介紹。【九時】七彩「合家歡」片集。卅分，歡樂今宵。【十一時十五分】最後新聞報導。二十五分，影藝心得。四十五分，七彩「風雲際會」片集。【十二時十五分】播映完畢。

明珠台：【四時卅分】英語片「大不列顛保衛戰」。【五時五十五分】新聞簡報。【六時】卡通片。卅五分，七彩「狩獵探奇」片集。【七時】七彩「新聞及天氣報導」。卅分，每週論壇。【八時】七彩「歐舞精華錄」。【九時】「女兒心」片集。【十時卅分】最後新聞報導。四十分，英語片「旭日東昇」。【十二時十五分】播映完畢。

巴西足球勁旅 訪港作賽兩場

十五十七在大球場上演

足球總會總幹事金馬，在上月廿九日到訪足總秘書，介紹巴西奧拉利亞足球隊，擬於本月十五日及十七日在港比賽兩場，每場定價五千美元，並要主方招待食宿及交通等費，又表示該隊擁有國腳柏利拉、理斯、兩沙維亞及菲利奧四人同來，實力異常雄厚，足總獲此消息後，昨日即召開聯管會，由主委周湛樞、委員陳澤川、許竟成、胡祖堅、格蓮、張志威、黃熙洪等詳細洽商，認爲可行，乃決定依照對方提出條件，邀請巴西奧拉利亞隊依期來港作賽。據聞，該隊在韓國比賽三場後，於本月十五日可飛抵本港，又在港作賽完畢轉赴印尼耶加達表演。

星消銀牌重賽定本月十日舉行

關於銀牌星島對消防重賽事，議決，定本月十日舉行，假如又遇打和之時，則定本月廿四日再度交鋒。

席間又選定樂錦洪（一九六八年——六九年度）及霍柏寧（一九六九年——七○年度）爲最佳教練。

聯賽又改定本月九日起聯賽及職業盃賽秩序如下：九日（職業盃）元朗對流浪（港會場），十日（銀牌重賽）星島對消防（政府場），十二日（職業盃）流浪對南華（花墟場），十三日（聯賽）消防對元朗（花墟場），又（職業盃）九巴對怡和（政府場），十六日（聯賽）港會對元朗（花墟場），十八日（聯賽）電話對消防（花墟場），廿日（職業盃）消防對東方（花墟場）。

硬地網球賽戰火重燃 混合雙打今午準決

林方夫婦被看高一綫，韋中與何羅綺文面臨考驗。

網總主辦之全港公開硬地網球錦標賽，今日下午五時半開始，在香港□道婦女遊樂會內，進行兩場混合雙打準決賽，由最近晉入四强之四對球手，角逐明日之爭霸權，其賽序如下：

韋中、何羅綺文，對蘇寶雄、方萃正。

林方、林徐婉圓，對范良、高坦希。

兩場比賽都勢均力敵，韋中與何羅綺文上屆已開始合作，但在硬地比賽中未見得意，目前賽會舉重列爲首席種子組的原因，是他們在去年草地混合雙打中，擊敗了林方夫婦而奪標之故，且看今屆他倆能在硬地比賽中得償素願否。對手是精於此道之名將蘇寶雄與及他的得意女徒方萃正，雖然未被點上爲種子組，但他們在前天的比賽中已顯露鋒鋩，會以極其懸殊的比數，把第四種子組杜寶與露絲芒逐出局，所以韋何組今日面臨嚴重考驗，韋中最近疏於練習，屆時能否打出水準頗成問題，何況他平時對蘇寶雄亦有幾分懼意。

另一場是上屆混合雙打冠軍之第一種子組林方夫婦，對戰第三種子組之范良與高坦希，彼此亦半斤八兩，但林方夫婦素有合作經驗，球技亦較平均，因此，出線機會是稍被看高的。

足聯辦華人足球賽 定十三日截止報名

廿三日開賽參加隊數並無限制

本年足聯舉辦華人足球聯賽，決定今天起至十三日，爲報名日期，廿三日揭開戰幕。參加比賽隊數，並無限額。

華人足球聯會，本年繼續舉辦華人足球聯賽，有關比賽章則，亦經聯賽小組修妥，爲了商討開賽及報名日期，乃于昨天在華協會所召開聯賽小組會議。會議由主委麥耀明主持，出席者：黃耀洪、任培、彭弓、周志强、廖廷楷、黃耀明等。

總幹事麥耀洪，于開會後報告稱：關于商借球場舉辦華人足球聯賽問題，經過與各有關方面洽商結果，政府大球場已答允于本月十八日至六月底借出，南華球場則每週星期二、四、六、日等四天，可以舉行華人足球聯賽，直至七月十五日止。

由于球場足敷應用，故報名參加比賽隊數，將不予限制。

因爲足總本年球季，定本月廿日結束，故一致通過本月廿三日爲華人足球聯賽開鑼日期，由今天起至十三日止，辦公時間內，在跑馬地體育路華協會所，接受參加比賽球隊報名。十三日下午六時截止報名後，舉行參加比賽球隊代表聯席會議，抽籤分組及排定賽程。

本年華人足球聯賽的比賽規章，主要規定每隊可報有分球員不超過十二人，但上陣比賽時，不得超過六個有分球員，不能少過兩個有分球員在陣。曾參加一九六九至七○年足總聯賽或銀牌賽者，俱作有分球員計。無分球員年齡不得超過卅歲，每場比賽時間爲七十分鐘。

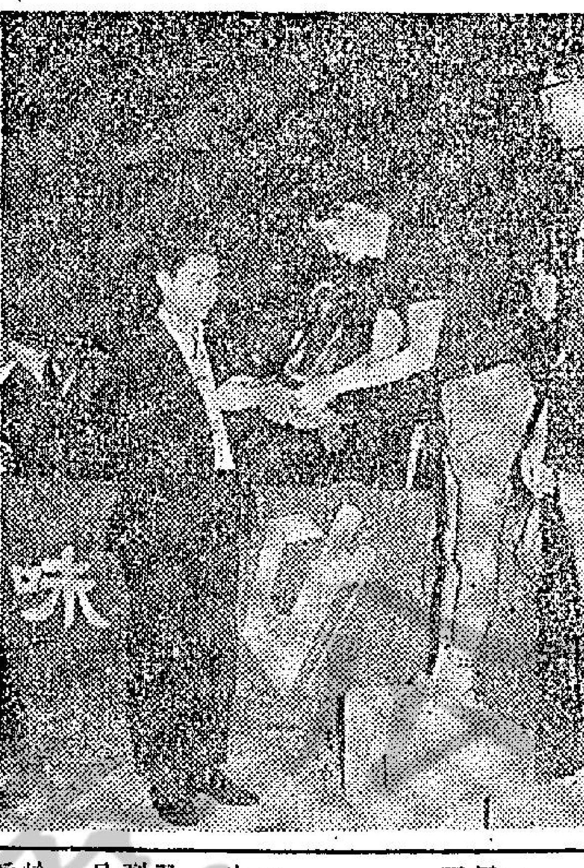

鐵鷹奪獲乒乓冠軍：全港男子高級團體乒乓賽，由「鐵鷹」隊奪得冠軍。圖爲英美烟草公司副經理李秉湞，將「總督」杯頒贈與「鐵鷹」隊隊長。

應付本屆亞運大會 談紀政之錦囊妙計

田徑

由於接觸較多，目前的紀政，似乎對於本屆亞運會究竟是志在金牌，抑或以締創新的亞洲紀錄，甚至世界紀錄爲目標呢？

當然，對於一個運動員來說，都是所渴望的，然而天下事往往難以兩全。紀政說：要拿金牌，必須多參加項目，不過這樣也就容易精力分散，在體力的嚴重負担下，要想再締造好的成績，就不容易了。

據我們的估計，截至目前爲止，以下的六個項目中，在目前的亞洲，尚無紀政的對手：

①一百公尺：十一秒三（去年八月在義大利的SIENA國際田徑邀請賽中締造）。

②二百公尺：廿三秒一（去年八月義大利SIENA國際田徑邀請賽）。

③百公尺跳欄：十三秒三（去年八月義大利SIENA國際田徑邀請賽）。

④跳遠：六公尺四二（今年二月全美室內田徑賽紐約，破亞洲及英國紀錄）。

⑤四百公尺：五四秒六（去年八月日本新瀉，破日本紀錄）。

⑥五項運動：許久未曾練習，唯估計必在四五百分以上。

我國田徑女傑紀政，年來，在國際賽會中所向披靡，稱得上是八面威風，然而亞運將屆，迎位「東方飛躍的羚羊」面對着東方的國際大賽，她有着甚麼錦囊妙計，相信必爲大家所關切。

據權威方面的消息證實，目前緬甸擁有一名百公尺的好手，曾在上屆黃金半島運動會中，締造十一秒八的紀錄，同時也包辦了二百公尺及標欄共三項金牌。

不過據可靠的消息顯示：這位女選手是否能在亞運會中，通過性別的鑑定，目前還不敢斷言。除了這位選手外，目前亞洲的好手，在前述六個項目中，距離紀政的實力，尚有一段距離：因此，也就是說，如果時間分配得宜，能夠同時參加這六個項目，則紀政在正常情形下，必可獲得金牌。

在締創紀錄方面，紀政的重點，將置於她所擅長的一百公尺，二百公尺，百公尺跳欄及跳遠等四個項目中，而一百公尺及百公尺跳欄都已突破世界紀錄——而跳遠則才刷新亞洲紀錄未久，因此，她在締創紀錄的目標中，選擇這四個項目，是非常恰當的。

紀政說：這一切的決定，將要看亞運當局在賽程方面的安排了，如果時間有衝突，她就毫無辦法。

她強調：由於近來她已加強了連續出賽的練習，因此，在一百公尺及二百公尺賽舉，大約祇要十多分鐘的休息，她即可以充沛的體力，參加下一個項目：在二百公尺賽舉，約需廿多分鐘的休息，即可出賽另一個新項目。然而，泰國氣候炎熱，與此間的大陸性氣候所不同，因此，在炎熱的陽光下作賽，體力消耗也更爲嚴重，因此，對紀政來說，這也將是重要的關鍵之一。

一般的看法，今年亞運會，紀政參加在前述的一百公尺，二百公尺，百公尺跳欄及跳遠的可能性較大，也許會應全國體協的要求，再加上一項四百公尺接力的項目：除此而外，實際情況許可的話，或會再披掛上陣的可能，如果一切賽程安排理想，運動綜合，以整個的情勢來看，在年底的亞運會中，紀政以一人之力爲我們贏得四面金牌，是非常保守而可信的了。（四月廿六日於洛杉磯）

何耀强跑圈焗汗 大口北行將赴台

△「福仔」黎子福，近來似乎「阿崩姿狗」，韌性十足，每日在電話公司上落十多層，下班後，除了練波之外，便在華雄體育會協助一切工作。

△何耀强自傷患痊癒後，自知演出比前遜色，故此昨天星島非操練日，但亦自行跑圈練氣，據「强仔話」：日來身體發胖，所以演出便免有遲鈍之感，于是每日均跑圈及焗汗，實行減肥，希望恢復水準，將來遠征美國，冀有表現。

△「長人」何容興，今屆之演出優越，球迷許爲一流門將，渠不特把關了得，而且打桌球也身手不凡。

△「大口北」羅北，自從担任英文書院足球教練後，雖然短短三年，但在校際比賽中，便創下輝煌戰果，而且培養了不少新秀，昨天見他春風滿面，有關點解咁開心，原來佢準備在球季結束，又適逢學校放暑假，這段時間內，實行往台灣一行。（陳）

世界盃足球大冷門 羅馬尼亞隊秘密練兵

羅馬尼亞在世界盃賽的第三組，源源得一匹「黑馬」。雖然這組裡的英國及巴西已被看成大熱門，但同組的東歐球隊捷克與羅馬尼亞，却是兩支冷門隊伍，捷克因爲在外圍賽第三組淘汰了匈牙利，故被認爲足以威脅上屆冠軍英國及南美雄師巴西。羅馬尼亞却爲被遺忘了的大冷門。這支球隊的實力，至今還像謎般似的。自從一月間在溫布利球場以一比一和英國隊之後，羅馬尼亞隊的消息一直很少透露，像是關在鐵幕裡秘密練兵。惟從巴黎方面的消息，則羅馬尼亞隊近期有顯著的進步，不再像過去的守優於攻。昔日德明芝在毫無隊友支援下的單獨進攻，已不復見，中場已有三個好手，作策應與輸送，鋒線也獲得隊友的呼應，使全隊變成攻守配合。據說：羅馬尼亞的實力與捷克不相伯仲，假如說捷克是冷門，那末，羅馬尼亞則真正是大冷門。世界盃賽的第三組，似乎潛伏了爆冷危機，將使大熱門的英國與巴西，難以安枕。

第九屆世界盃的外圍賽，羅馬尼亞列於第一組，同組的球隊有希臘、瑞士及葡萄牙，故在外圍賽的時候，羅馬尼亞根本已屬於冷門球隊，但結果卻是六戰三勝兩和一敗，獲得第一組外圍賽的首席，終於達到進軍墨西哥的願望。外圍賽的時候，羅馬尼亞爲採取「全密集」打法的球隊。據說現在已經改變了，也許，外圍賽的球員，獲選開往墨西哥的已爲數無多，可能祇是五六人仍留在隊裡，因此在戰術方面，或許會與外圍賽時期判若兩隊，和一月間赴英國比賽時，亦會有不同的轉變，羅馬尼亞隊教練尼高拿士告，似乎爲針對英國隊的打法而作爲訓練的對象，所以說羅馬尼亞「蓄意求冷」，亦非詫無根據的。自從赴英倫在溫布利球場作戰，與英國隊以各一署和以後，就使羅馬尼亞在世界盃分組賽爭取入圍的信心加强。

羅馬尼亞在外圍賽的時期，仍是依賴德明芝孤軍作戰去担任進攻，去年五月赴瑞士作外圍賽，以一比零擊敗瑞士隊之後，同年六月又以客隊資格赴雅典，以二比二和希臘隊，而在外圍賽被看作熱門的葡萄牙隊戰績低落，亦使羅馬尼亞進軍墨西哥的機會提高，同時，羅馬尼亞在外圍賽作客的時候，亦較希臘隊爲幸運。自從進入世界盃最後十六强之後，羅馬尼亞似乎一直在改選球員及秘密練兵。

[illegible]羅馬尼亞隊，[illegible]，下月二日在瓜達拉加拉[illegible]，惟羅馬尼亞的新門將亦非常不凡，使敵鋒不易攻破他所把守最後一關。

羅馬尼亞世界盃代表隊，各球員身裁相當可觀，現正秘密練兵，蓄意謀冷。

銀牌籃球賽 今夕有三場

銀牌籃球賽，今夕有三場在九龍伊館舉行，男子組已進入準決賽，因而「四强」的兩場對抗，關係爭霸前途甚大，至於女子組的一仗，則爲負方比賽，程序如下：

女子負方比賽，七時：七喜對公民。男子準決賽，八時：消滋對僑聯，九時：消防對南華。

頭場女子組負方賽事，七喜對公民，因銀牌女子組採復式淘汰制，故走向負方後再敗，即被淘汰出局，此役雙方必力拼，七喜自走向負方，已連過兩關，因出賽較多，亦使該隊球員狀態更勇，公民技遜一籌，恐難與七喜爭衡。兩場男子組的準決賽，[illegible]，南華路可望獲勝。

無線電視今晚播映 英國足總盃壓軸戲

「英國足總盃球賽最後決賽」將於本星期五（五月一日）下午九時在無綫電視明珠台優先播映。

約於兩星期前在英國溫布利足球場，烈斯聯隊及車路士隊已爲爭奪足總盃作殊死戰，戰況激烈，雙方以二比二言和，加時再賽，仍無寸進，上月廿九日重賽，經加時車路士以二比一取勝奪標，無綫電視獲播映權，將準先在明珠台播映，並於翌日星期六（五月二日）下午一時，在翡翠台播映，熱愛足球運動的觀衆，請屆時留意欣賞。

星郵果奪錦標 寇登主持頒獎

位居榜末的球員加西亞竟獲贈雙程飛機票

泛美七四七盃保齡賽落科

比賽落第包尼，尚有獎品，已是奇聞，而包尼所得獎品的價值，遠遠超過冠軍所得的，這事情就發生在昨晚南華保齡球場舉行之泛美「七四七」盃保齡混合隊際賽頒獎禮中，一名在比賽中位居榜末的球員加西亞，獲得泛美航空公司獎給他一張來回香港至東京的「七四七」珍寶噴射客機機票，而[illegible]隊除伍。

該項比賽經過月來競逐後，昨晚已決賽完畢，一路領先的星郵隊（陳基明、黃國基、柯錫光與馬天拿士），以一四三五六分（連讓分在內）奪得隊際冠軍，A六（陶恩新、盧衍李、蔡志亞、麥德源）以一四二五九分屈居亞軍，吸血鬼（許祖恩、歐陽松、金星生、伍永佳）以一四二一三分追過三環隊得季軍。賽後立即舉行頒獎典禮，由泛美航空公司港台區總裁寇登主持。該公司之代表出席名將亦蒞場協助。除冠亞季三隊獲得獎盃外，另有其他最佳成績獎。李勳貞是唯一得獎的女性，她獲得四局與一局兩項最高積分獎，她是三甲隊的隊員。男子一局最高積分獎是鄒忠權（廿一點隊員），獲男子四局最高積分獎是余啓文（星星隊員）。

在頒獎禮時，寇登出人意外的加贈一張來回港日飛機票，並且指定獎給在廿二隊比賽中包尼的一隊，該隊名叫「蹲尾」，不過他們的隊員知道打第尾後，早已離場，結果由寇登在他們四名隊員中，當衆抽出一人獲得這張幸運機票，結果由加西亞獲得，真是「發咗達亦唔知也」，然與經理姚文義，亦代表南華保齡球主任關卓寇登致送紀念品，至此賽事亦圓滿落科。

亞洲青年盃足球 緬印獲決賽權 明日作爭霸戰

亞洲青年盃足球準決賽，昨晚在馬尼剌舉行之兩仗：緬甸二比○勝日本。另一場印尼勝韓國一比零。二日的決賽則爲緬甸對印尼。今（一日）天休息。

怡和遠征印紐澳 定本月十六出發

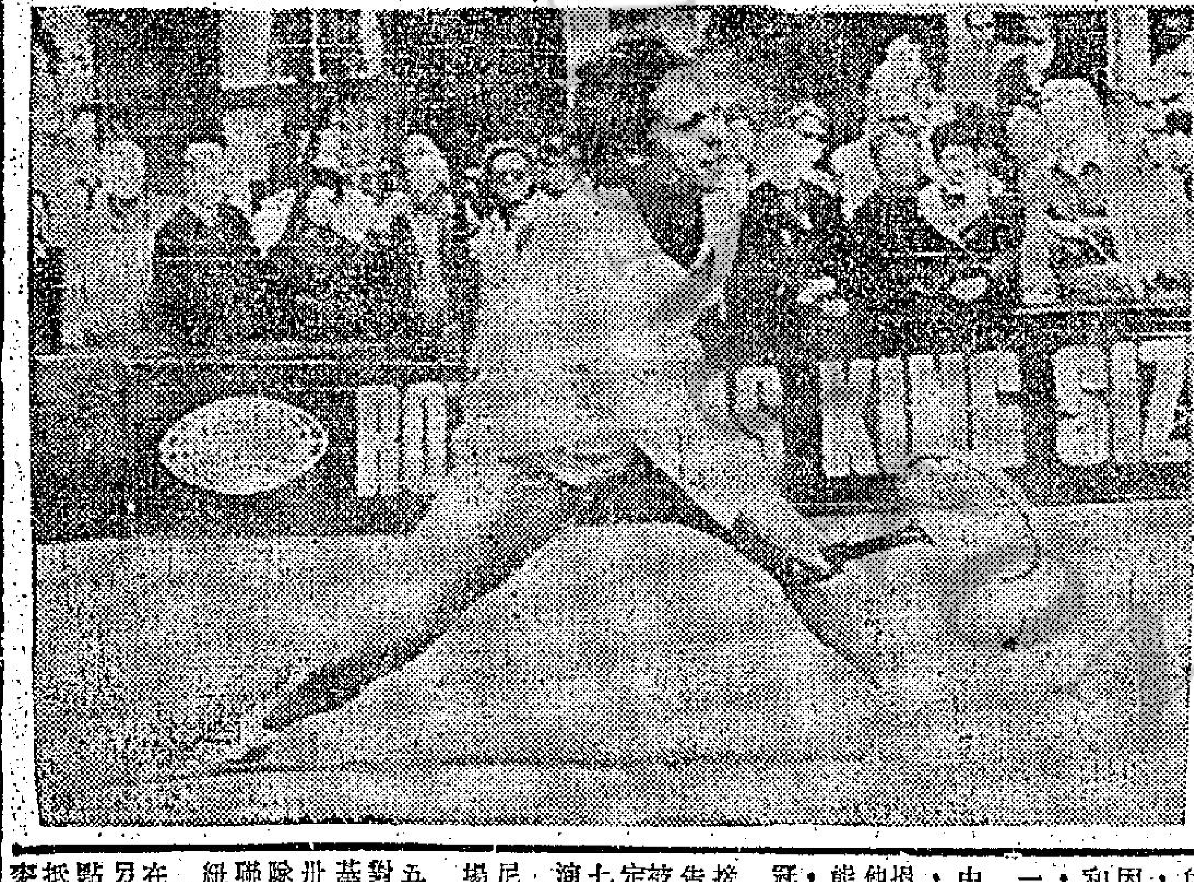

澳洲女子網球新秀在英爆冷：四月廿九在英國硬地網球賽之第三回合，澳洲女子新秀十八歲的高力干以六比二，六比三，擊倒英國具有老經驗之嘉絲瑪莉。圖爲高力干擊球姿勢。

怡和完成聯賽賽程以後，劉正華準備爭奪四料冠軍，這是他們最後三一場波只要保持全勝，就可以奪得「總督盃」冠軍，并定本月十六日出發遠征印尼、紐西蘭、澳洲，預定六月中旬返港。

怡和本屆先後奪得七人木盾賽冠軍、金禧盃冠軍、聯賽冠軍，現在尚餘職業盃最後對星島、電話、九巴三場波，因爲這個職業盃賽，怡和仍是失分最少的一隊，也是冠軍希望最大的一隊。

在盟循環的職業盃賽中，怡和過去作賽四場，只敗過一場給消防，損失兩分，他們比較其他各隊失分最少，如果能夠保持今後不再失分，他們是可以獲得四料冠軍的。

接洽至昨天爲止，怡和遠征賽程，經告完竣，印尼耶加達將被列入遠征第一程，預定本月十六日出發，十七日、十九日在耶加達演出兩場。十九日晚飛新嘉坡參加尼亞島，二十二日賽一場。

二十三日飛紐西蘭，賽程如下：廿四日對奧克蘭聯隊，廿八日基督城對根德巴利隊，卅日在敦尼町對岳德高隊，六月四日對納爾遜聯隊，六日在奧克蘭對紐西蘭國家隊。

澳洲三場是六月九日在雪梨對布地柏斯隊，另兩場尚待決定時間地點，預定七月十六日返抵本港，七月中旬對丹麥隊。（江）

髮型奇談

這個世界的男性髮型變得愈來愈不像話了，華爾街的股票商、音樂家、教師學生，各式人等的髮型，都各有不同，雖然亂草式的頭髮，已成爲時尚，但也有很多人還是不願趨向追獵潮流。現時，發明了一種新的假髮笠，可以使人在辦公時間內蓋着長頭髮，而不損自己的尊嚴，這些懂得花點腦筋的商人，現在已經發了財了。